



Árs- og sjálfbærnisráýrsla Lífeyrissjóðs verzlunarmanna 2022

Árs- og sjálfbæriskýrsla Lífeyrissjóðs verzlunarmanna 2022

Petta er Lífeyrissjóður verzlunarmanna

Lykilupplýsingar um starfsemi sjóðsins 2022



Fjöldi sjóðfélaga

183 þúsund

Fjöldi launagreiðenda **9** þúsund



Lífeyrисиðgjöld

42,3 milljarðar

Í sameign **39,6** milljarðar

Í séreign **2,7** milljarðar



Nafnávöxtun séreignarsparnaðar 2022

Ævileið I **-7,9%**

Ævileið II **-5,1%**

Ævileið III **1,3%**

Verðbréfaeið **-3,6%**

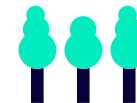

Dreifing eigna sameignardeildar

Ísland **58%**

Evrópa án Íslands **11%**

Norður-Ameríka **25%**

Aðrir heimshlutar **5%**



57 starfsmenn

Konur 61% / Karlar 39%

8 stjórnarmenn

Félag atvinnurekenda,
Samtök atvinnulífsins
og VR skipa stjórn

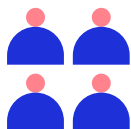

Afgreidd lán

36,5 milljarðar

Lánveitingar á árinu **1.329**

Meðalfjárhæð lána **27,4** milljónir



Sameignardeild 2022

raunávöxtun **-11,9%**

5 ára árleg raunávöxtun: **4,9%**

10 ára árleg raunávöxtun : **5,3%**

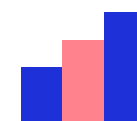

Yfir **6.000** eignir

í **178** löndum



26,3 milljarðar í lífeyri
til **22** þúsund sjóðfélaga

Eftirlaun **19,3** milljarðar

Örorkulífeyrir **4,6** milljarðar

Maka- & barnalífeyrir **1,3** milljarðar

Séreign **1,1** milljarðar



Samskipti og þjónusta

Símtöl: **21.798**

Heimsóknir: **5.501**

Heimsóknir á sjóðfélagavef: **97.942**

Innlit á vef LV: **185.350**



Eignasamsetning sameignardeildar

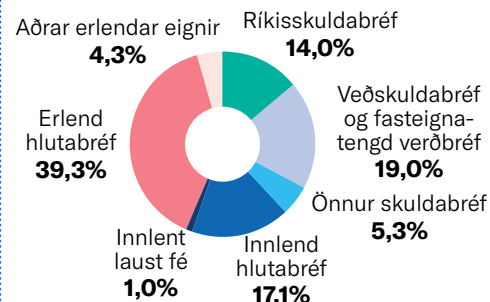

Eignasöfn

1.173 milljarðar

Sameign: **1.146** milljarðar

Séreign: **27** milljarðar

Afkoma eignasafna

-41 milljarðar á árinu



Starfsemi LV í fáum dráttum

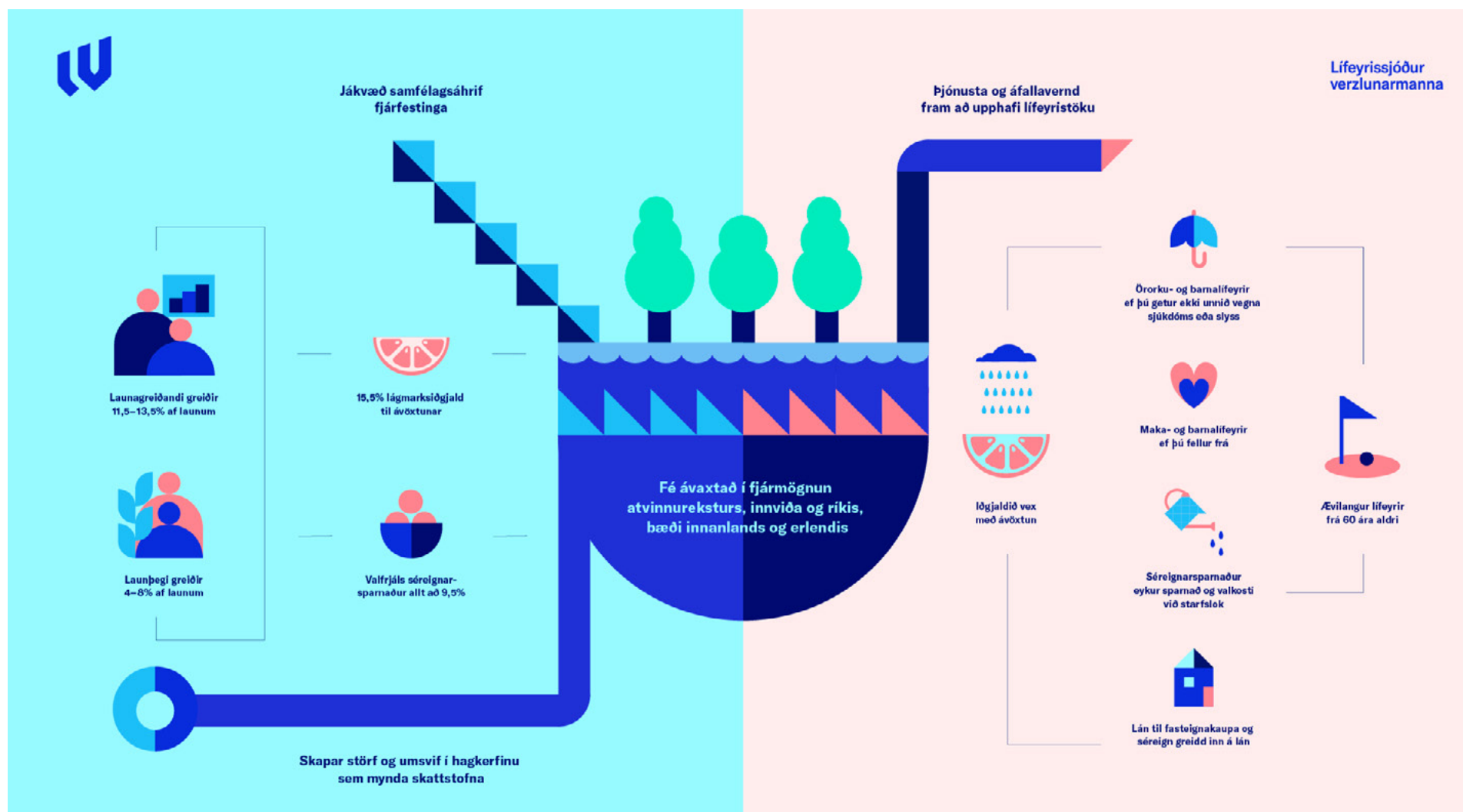

Starfsstöð Lífeyrissjóðs verzlunarmanna er í Reykjavík en þjónustan aðgengileg víðar í gegnum öfluga stafræna þjónustu og þjónustuver. Sjóðurinn móttekur iðgjöld, veitir upplýsingar og ráðgjöf, ávaxtar eignir og greiðir lífeyri.

Stóra myndin

Starfsemin varðar afkomuöryggi sjóðfélaga og fjölskyldu hans. Réttindi í lífeyrissjóði eru hluti af ráðningarkjörum starfsfólks. Framlag launagreiðenda til lágmarksframlags er 11,5% en launafólks 4% og til viðbótar er framlag launagreiðenda í séreign allt að 2% á móti allt að 4% framlagi launafólks.

Frá iðgjaldi að lífeyri

Iðgjaldið er ávaxtað á fjármálamörkuðum. Þar fá fyrirtæki fjármögnun til að vaxa og dafna og ráða til sín starfsfólk. Starfsfólk getur þá nýtt launin sín til að afla sér og fjölskyldu sinni matar, húsnæðis og annars sem daglegt líf kallar á. Þau umsvif skapa ríkinu tekjur með sköttum sem fjármagna velferðarkerfið og innviðaupbyggingu samfélagsins.

Aðrar fjárfestingar eru oft á tíðum skuldabréf ríkis og sveitafélaga sem fá þannig fé til fjárfestinga.

Iðgjaldið vex með ávöxtun til lengri tíma og er greitt út í ævilöngum lífeyri. Ævilangur lífeyrir þýðir að sjóðfélaginn þarf aldrei að óttast að tæma sparnaðinn þó hann lifi langa ævi.

Áfallavernd

Við fráfall fer hluti réttinda sjóðfélagans til maka hans og barna. Þau fá greiddan lífeyri og mest rennur til þeirra sem eiga ung börn. Makalífeyrir er greiddur í að lágmarki fimm ár og einnig þar til yngsta barn verður 23 ára, auk barnalífeyris til 20 ára aldurs yngsta barns.

Sjóðfélagi sem missir heilsuna, og getur ekki unnið fyrir sér og sínum vegna sjúkdóms eða slyss og missir tekjur vegna þess, hefur rétt til örorkulífeyris að ákveðnum skilyrðum uppfylltum. Greiðslur eru háðar því sem greitt hefur verið til sjóðsins, hversu

mikið starfsorka er skert og síðast en ekki síst hvort viðkomandi hefur öðlast rétt til framreiknings en þá reiknast örorkulífeyrir eins og sjóðfélagi hafi greitt af sömu launum til 65 ára aldurs. Eftir það tekur við hefðbundinn ævilangur lífeyrir.

Sjóðfélagalán

Sjóðfélagar geta fengið lán til fasteignakaupa hjá sjóðnum. Þegar sjóðurinn lánar út fjármuni sem greiddir hafa verið til sjóðsins, til að standa undir eftirlaunum sjóðfélaga, eru vaxtakjörin miðuð við sambærilega fjárfestingarkosti.

Ævilangur lífeyrir

Ævilangur lífeyrir er hluti launatekna eftir starfslok. Þeim sem vilja auka sparnað sinn býðst góður kostur í valfrjálsum séreignarsparnaði. Sá sem sparar að minnsta kosti 2% launa í séreign fær 2% mótframlag frá launagreiðanda. Þannig tvöfaldast sparnaðurinn um leið og hann hefst. Sparnaðurinn nýtur einnig ákveðins skattahagræðis og má jafnframt nýta til að greiða niður fasteignalán með enn meira skattalegu hagræði og vegna kaupa á fyrstu íbúð.

Til fyrirmyndar

LV hefur áhrif sem stór fjárfestir og sendir þeim skýr skilaboð sem stjórna fyrirtækjum sem fjárfest er í um að sjóðurinn ætlist til góðra stjórnarháttanna og góðra áhrifa á félagslega og umhverfislega þætti. Sjóðurinn beitir sér í samtölum við stjórnendur fyrirtækja og ráðstafar atkvæðum sínum á hluthafafundum með gagnsæjum hætti. Sjóðurinn vill vera fyrirmynd og leiðandi í góðum stjórnarháttum sem hafa góð áhrif á samfélagið til framtíðar.

Á döfinni á liðnu ári

Hér er stiklað á stóru um nokkra atburði og þróun sem varðar starfsemi LV á árinu 2022, bæði í ytra umhverfi og innri starfsemi.

Fjárfestingarumhverfi

Miklar sviptingar urðu í efnahagsþróun og á fjármálamörkuðum á nýliðnu ári, hér á landi og erlendis. Alþjóðlegur hagvöxtur gaf eftir á seinni hluta ársins 2022 eftir sterka viðspyrnu í kjölfar heimsfaraldursins, og efnahagshorfur til næstu ára fóru versnandi.

Sviptingar á fjármálamörkuðum

Versnandi efnahagshorfur, mikil verðbólga og hækkandi fjármagnskostnaður hafði neikvæð áhrif á fjármálamarkaði. Hlutabréf lækkuðu í Bandaríkjunum, Evrópu og nýmarkaðsríkjum og sömuleiðis lækkuðu skuldabréf í verði samhliða hækkandi vaxtastigi.

Ísland fór ekki varhluta af lakari horfum og lækkuðu hlutabréf og skuldabréf í verði á síðasta ári líkt og víða um heim. Á innlendum skuldabréfamarkaði hefur skapast nokkur óvissa í kjölfar tilkynningar Fjármála- og efnahagsráðuneytisins um hugsanleg slit á ÍL-sjóði. Framvinda þess máls er enn um margt óljós en til skemmri tíma hefur áhættan aukist.

Aukin verðbólga og vaxtahækkanir

Verðbólga fór hratt hækkandi eftir litla verðbólgu og lága vexti á alþjóðavísu undanfarin áratug og hefur verðbólga ekki verið meiri í fjóra áratugi í helstu viðskiptalöndum Íslands. Til að mæta síversnandi verðbólguhorfum og spennu á vinnumörkuðum hækkandi vaxtastig mikið á skömmum tíma í helstu iðnríkjum heimsins.

Stríðið í Úkraínu

Innrás Rússa í Úkraínu hafði viðtæk áhrif, til dæmis skapaðist umrót á alþjóðlegum hrávöru- og orkumörkuðum og aðfangakeðjur víða um heim urðu fyrir frekari skakka-föllum með tilheyrandi framboðshnykkjum.

Þróun í starfseminni

Þróun tryggingafræðilegrar stöðu sameignardeildar

Tryggingafræðileg staða sameignardeildar var -5,6% í árslok 2022 samanborið við 3,5% árið áður. Breytingarnar skýrast einkum af lækkandi eignaverði á flestum verðbréfamörkuðum, aukinni verðbólgu þar sem skuldbindingar sameignardeildar eru að fullu verðtryggðar, réttindabreytingum í tengslum við hækkandi lífaldur sjóðfélaga, hækkun áunninna réttinda og aukin makalífeyrisréttindi. Sjá nánar, m.a. á yfirliti um tryggingafræðilega stöðu sameignardeildar og í skýringu 16 í ársreikningi og í kafla II um lífeyrisafurðir í ársskýrslunni.

Samþykktabreytingar – Aðlögun sameignardeildar að hækkandi lífaldri og þróun lífeyrisréttinda

Um nýliðin áramót tóku gildi umfangsmiklar breytingar á samþykktum LV. Veigamikill þáttur þeirra lítur að því að laga réttindakerfi sameignardeildar að hækkandi lífaldri sjóðfélaga og nýjum viðmiðum við mat á lífaldri. Þá voru gerðar ákveðnar breytingar sem auka sveigjanleika við starfslok og styrkja makalífeyri og framreikningsrétt vegna örorku, auk nokkurra smærri breytinga. Sjá m.a. umfjöllun í kafla II um lífeyrisafurðir og í kynningargögnum fyrir ársfund LV 2022 á [vef](#) sjóðsins.

Einfaldari og skilvirkari afgreiðsla með þróun á stafrænum lausnum

Áfram var fjárfest í kerfisinnviðum sjóðsins með það að markmiði að einfalda og bæta notendaviðmót og bæta afgreiðslu. Mikill ávinningur náðist þegar greiðslumat var komið á vefinn þar sem umsækjendur geta nú að mestu afgreitt bæði greiðslumat og lánsúmsókn hvenær og hvar sem er. Þá minnkaði notkun pappírs umtalsvert og er lánsúmsóknarferlið nú að mestu pappírslaut fyrir utan skuldabréfið sjálft. Allar úmsóknir séreignarsparnaðar eru nú einnig aðgengilegar og afgreiddar gegnum sjóðfélagavef. Stafræn vegferð sjóðsins er í takt við þær væntingar sem sjóðfélagar og fyrirtæki gera til okkar um hraðari, einfaldari og hagkvæmari afgreiðslu erinda.

LV fékk viðurkenningu fyrir sjálfbærnisráðgjöf 2021

Í sumar sem leið fékk LV viðurkenningu Festu, Stjórnvísí og Viðskiptaráðs Íslands fyrir sjálfbærnisráðgjöf. Í umsögn dómnefndar kom m.a. fram að skýrslan sé gott dæmi um upplýsingagjöf sjálfbærniþátta eins og best verður á kosið. Þar sé farið yfir markmið, árangur og aðgerðir sjóðsins. Upplýsingarnar séu mælanlegar, samanburðarhæfar og viðeigandi fyrir starfsemi sjóðsins. Framsetning er skiljanleg og aðalatriði dregin fram á einlægan máta. LV heldur áfram á þessari braut og leggur nú aukna áherslu á að samþætta sjálfbærniupplýsingagjöf við aðra umfjöllun í ársskýrslu sjóðsins, byggt á viðmiðum „Integrated Reporting“.

Lífeyrisgreiðslur náðu tveimur milljörðum króna á mánuði í september

Í september 2022 höfðu mánaðarlegar lífeyrisgreiðslur hækkað um 3,2 milljarða frá áramótum miðað við sama tímabil árinu áður eða sem nemur 24,5%. Hækkunin skýrist meðal annars af 10% aukningu áunninna réttinda og lífeyrisgreiðslna í nóvember 2021. Þá eru lífeyrisgreiðslur verðtryggðar miðað við vísitölu neysliverðs og hækkuðu því í takt við verðbólgu.

Aukin þjónusta með breytingu á fyrirkomulagi varðandi trúnaðarlækna

Gerður var samningur við þrjá trúnaðarlækna með aðstöðu á tveimur starfsstöðvum sem sjóðfélagar geta valið um vegna mats um úmsókn örorkulífeyris.

Laga- og regluumhverfi

Breyting á lögum um lífeyrissjóði, 15,5% lágmarksiðgjald lögfest, ákvæði um tilgreinda séreign o.fl.

Í janúar 2023 tóku gildi breytingar á lögum um lífeyrissjóði nr. 129/1997, sbr. lög nr. 55/2022, um breytingu á ýmsum lögum vegna hækkunar lágmarksiðgjalds til lífeyris-sjóðs (lágmarkstryggingavernd, tilgreind séreign o.fl.). Meðal breytinga má nefna:

- Lágmarksiðgjald í lífeyrissjóð hækkar úr 12% í 15,5%.
- Sjóðfélögum býðst að ráðstafa allt að 3,5% af launum til tilgreindrar séreignar með þrengri útborgunarheimildir en hefðbundinn séreignarsparnaður. Var þegar heimilt skv. samþykktum LV.
- Séreign af lágmarksiðgjaldi verður ekki lengur undanþegin skerðingu lífeyrisgreiðslna frá Tryggingastofnun eða þátttöku í dvalarkostnaði á stofnun fyrir aldraða og fleira.
- Sjóðfélaga verður heimilt að ráðstafa tilgreindri séreign skattfrjálst til kaupa á fyrstu fasteign að tilteknum skilyrðum uppfylltum. Nánari upplýsingar um fyrirhugaða lagabreytingu á [vef](#) Alþingis.

Lögfesting frumvarps um auknar heimildir í fjárfestingum í erlendri mynt frestast

Í október 2022 var lagt fyrir [Alþingi](#) í annað sinn stjórnarfrumvarp til breytinga á lögum um lífeyrissjóði nr. 129/1997 sem varðar gjaldmiðlaáhættu og upplýsingagjöf til sjóðfélaga. Þar eru tillögur um að rýmka heimildir lífeyrissjóða til fjárfestinga í erlendri mynt. Í sama frumvarpi er mælt fyrir um að lífeyrissjóði beri að veita nýjum sjóðfélögum upplýsingar um helstu réttindi, skipulag og stefnu sjóðsins, auk þess sem bein heimild er veitt til að birta reglubundin yfirlit yfir iðgjöld, lífeyrisréttindi og rekstur á aðgangsstýrðu vefsvæði.

Frumvarp til laga um lögfestingu reglugerðar ESB sem á að stuðla að sjálfbærum fjárfestingum

Fyrir Alþingi liggur frumvarp um lögfestingu tveggja ESB-reglugerða sem varða sjálfbærni og starfsumhverfi lífeyrissjóða. Lögfestingin mun hafa umtalsverð bein og óbein áhrif á starfsumhverfi LV.

Annars vegar reglugerð um flokkunarkerfi ESB (EU Taxonomy) sem skilgreinir hvað telst sjálfbær atvinnustarfsemi. Markmiðið er að auka gagnsæi í upplýsingagjöf stofnanafjárfesta (t.d. banka, verðbréfasjóða og lífeyrissjóða) og sporna gegn grænþvotti. Reglugerðin tengist einnig öðrum reglum sem varða upplýsingagjöf, áhættustýringu og stýringu eigna með tilliti til sjálfbærni. Hins vegar reglugerð um samræmdar reglur fyrir aðila á fjármálamarkaði, þar með talda lífeyrissjóði og fjármálaráðgjafa, um upplýsingar til endafjárfesta (eiginlegra eigenda) um meðferð sjálfbærniáhættu í eignasófnum. Hún varðar bæði upplýsingagjöf stofnanafjárfesta sem stýra eignum og ráðgjafa.

Lykiltölur í rekstri

Yfirlit yfir nokkrar lykilstærðir í starfseminni, sjá nánar í skýrslunni og ársreikningi.

Fjárhæðir í milljónum króna	2022	2021	2020	2019	2018
Starfsemi LV					
Stöðugildi	54,2	51,1	49,7	46,8	43,4
Starfsmannavelta	12,3%	2,0%	0,0%	2,0%	4,5%
Rekstrarkostnaður sem hlutfall af eignum					
án fjárfestingargjalda	0,13%	0,12%	0,13%	0,14%	0,15%
með fjárfestingargjöldum	0,44%	0,44%	0,43%	0,47%	0,43%
Nokkrar stærðir sameignardeildar					
Hlutfall lífeyrisgreiðslna af iðgjöldum	64,0%	61,5%	53,6%	46,8%	44,5%
Tryggingafræðileg staða	-5,6%	3,5%	10,6%	8,4%	5,3%
Fjöldi greiðandi sjóðfélaga	36.512	35.854	35.697	36.503	36.788
Fjöldi á lífeyrir	22.115	21.044	19.813	18.452	17.083
Hlutfall greiðslna úr sameignardeild af heild	95,8%	95,9%	94,7%	95,9%	96,3%
Hlutfall greiðslna úr séreignardeildum af heild	4,2%	4,1%	5,3%	4,1%	3,7%
Iðgjaldagreiðslur og fleira					
Til sameignardeildar	39.156	35.750	33.978	34.379	31.699
Til séreignardeilda	2.654	2.324	2.100	2.030	1.643
Iðgjaldagreiðslur samtals	41.810	38.074	36.078	36.409	33.342
Útgreiðslur					
Úr sameignardeild	25.248	21.965	17.912	16.039	14.315
Úr séreignardeildum	1.096	944	1.002	684	548
Lífeyrisgreiðslur samtals	26.344	22.909	18.914	16.723	14.863

	2022	2021	2020	2019	2018
Stærð eignasafna í m.kr.					
Sameignardeild	1.146.105	1.174.593	991.541	849.610	698.641
Séreignardeild	27.005	26.538	21.688	18.060	14.101
- Séreign – Ævileið I	3.366	2.860	1.865	1.096	456
- Séreign – Ævileið II	2.731	2.325	1.566	938	400
- Séreign – Ævileið III	1.779	1.567	1.389	1.037	759
- Séreign – Verðbréfaeið	19.129	19.786	16.868	14.989	12.486
Eignir samtals	1.173.110	1.201.131	1.013.229	867.670	712.742
Eignasamsetning sameignardeildar					
Hlutabréf	56,3%	60,7%	55,0%	53,6%	48,9%
Skuldabréf	43,7%	39,3%	45,0%	46,4%	51,1%
Skráðar eignir ¹	85,4%	88,4%	91,4%	91,6%	91,6%
Hlutfall eigna í íslenskum krónum	56,4%	55,4%	56,9%	60,4%	65,1%
Hlutfall eigna í erlendum gjaldmiðlum	43,6%	44,6%	43,1%	39,6%	34,9%
Hrein raunávöxtun sameignardeildar					
Á árinu	-11,9%	11,5%	10,8%	15,6%	1,0%
Meðaltal sl. 5 ár	4,9%	8,8%	6,2%	6,1%	4,8%
Meðaltal sl. 10 ár	5,3%	7,6%	6,7%	6,0%	4,6%
Hrein nafnávöxtun sameignardeildar					
Á árinu	-3,6%	16,9%	14,7%	18,7%	4,3%
Meðaltal sl. 5 ár	9,9%	12,3%	9,0%	8,6%	6,9%
Meðaltal sl. 10 ár	8,9%	10,8%	9,9%	9,1%	8,2%

¹ Reiknað miðað við 3. mgr. 36. gr. b. í lögum nr. 129/1997.

	2022	2021	2020	2019	2018
Hrein nafnávöxtun, Ævileið I²					
Á árinu	-7,8%	18,6%	13,9%	13,3%	3,2%
Meðaltal sl. 5 ár	7,2%	Liggur ekki fyrir	Liggur ekki fyrir	Liggur ekki fyrir	Liggur ekki fyrir
Hrein nafnávöxtun, Ævileið II²					
Á árinu	-4,9%	11,5%	11,1%	11,9%	4,2%
Meðaltal sl. 5 ár	6,2%	Liggur ekki fyrir	Liggur ekki fyrir	Liggur ekki fyrir	Liggur ekki fyrir
Hrein nafnávöxtun, Ævileið III²					
Á árinu	1,0%	1,8%	5,9%	5,4%	4,0%
Meðaltal sl. 5 ár	3,5%	Liggur ekki fyrir	Liggur ekki fyrir	Liggur ekki fyrir	Liggur ekki fyrir
Hrein nafnávöxtun, Verðbréfaleið					
Á árinu	-3,6%	16,9%	14,7%	18,7%	4,3%
Meðaltal sl. 5 ár	9,9%	12,3%	9,0%	8,6%	6,9%
Meðaltal sl. 10 ár	8,9%	10,8%	9,9%	9,1%	8,2%

Nánari upplýsingar í viðkomandi köflum árs- og sjálfbærnisráðgjafar og ársreikningi, m.a. í yfirliti yfir kennitölur í ársreikningi.

² Vakin er athygli á því að ávöxtunartölur endurspeglar gengisbreytingar eignasafns á tímabilinu. Ávöxtunartölur í ársreikningi kunna að vera lítillaga frábrugðnar vegna tilmæla FME um útreikning ávöxtunar.



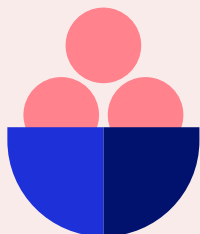

I. Um starfsemina

Ávörp formanns og framkvæmdastjóra, viðskiptalíkan,
haghafar og mikilvægisgreining

Ávarp formanns stjórnar

Eðli málsins samkvæmt er kjarninn í starfsemi lífeyrissjóða fólgin í því að búa sig undir framtíðina. Að sinna verkefnum dagsins og morgundagsins en horfa jafnframt áratugi inn í framtíðina til að rækja skyldur sínar við sjóðfélaga og verja hagsmuni þeirra ævina á enda. Mikilvægur liður í nauðsynlegri fyrirhyggju LV birtist í breyttum samþykktum sjóðsins sem tóku gildi í upphafi árs 2023 og eru í samræmi við nýjustu spár um lífs- og dánarlíkur þjóðarinnar. Markmiðið er að staða sjóðsins í nútíð svari til skuldbindinga hans í framtíð. Samþykktabreytingar sjóðsins eru í takt við það grunnstef að hver kynslóð leggi fyrir fjármuni til ávöxtunar og eftirlauna þegar þar að kemur. Samhliða breytingunum hækkaði sjóðurinn lífeyri í annað skiptið á rúmu ári vegna góðrar ávöxtunar fyrri ára sem var einstaklega ánægjulegt.

Allt bendir til þess að ævi sjóðfélaga og þjóðarinnar almennt haldi áfram að lengjast sem betur fer og því er vel að framlag til lífeyrissparnaðar aukist samhliða. Um áramótin tóku gildi breytingar á lögum um lífeyrissjóði sem kveða á um að allir launþegar greiði 15,5% heildarlauna til að tryggja sér og sínum afkomuvernd vegna veikinda eða slysa og ævilangs lífeyris. Aukningin er enn ein stöðin undir sjálfbærni kerfisins til framtíðar jafnvel þó ævi komandi kynslóða lengist umtalsvert.

Hvernig sem á það er lítið stendur íslenska lífeyrissjóðakerfið vel í alþjóðlegum samanburði, reyndar svo mjög að það hefur í tvö ár í röð náð fyrsta sæti á samanburðarlista lífeyriskerfa í 43 ríkjum í öllum heimsálfum samkvæmt heimsvísitölu Mercer-CFA Institute. Grunnurinn er góður og sjálfbærni kerfisins góð á meðan við höldum áfram að búa okkur undir framtíðina með markvissum hætti.

Uppgjör ÍL-sjóðs

Mikilvægt hagsmunamál sem stjórn LV hefur á sinni könnu nú um stundir varðar óvænt útspil fjármála- og efnahagsráðherra á haustdögum 2022 um úrvinnslu og uppgjör eigna og skulda ÍL-sjóðs, áður Íbúðalánasjóðs. Ráðherra viðraði þá hugmynd að slíta sjóðnum og að skuldabréf sjóðsins yrðu gerð upp án tillits til samningsbundinna greiðslna skuldabréfa til langrar framtíðar sem ÍL-sjóður hefur gefið út, bréfa sem lífeyrissjóðir eiga að stærstum hluta.

Við spyrjum að leikslokum en réttarleg staða lífeyrissjóða er sterk gagnvart atlögu af þessu tagi. Þannig eru LOGOS lögmannsþjónusta og fyrrverandi forseti Mannréttindadómstóls Evrópu sammála um að lífeyrissjóðir hafi stjórnarskrárvarinn rétt til að krefjast þess að ríkið standi að öllu leyti við skuldbindingar sínar gagnvart sjóðunum.

Við spyrnum við fótum enda miklir hagsmunir í húfi og við höfum tvímælalaust góðan málstað að verja.

Innviðafjárfestingar

Landssamtök lífeyrissjóða og innviðaráðuneytið efndu í byrjun febrúar 2023 til málþings um innviðafjárfestingar. Yfirskriftin var *Fjármögnun framfara í þágu þjóðar* og áhugi fyrir málefniinu reyndist mikill.

Ég er ekki í vafa um að verkefni og áskoranir varðandi innviðafjárfestingar verða ofarlega á baugi í umræðum og ákvörðunum forystusveita lífeyrissjóða næstu ár og áratugi. Mörg brýn og risavaxin verkefni ríkis, sveitarfélaga og annarra opinberra aðila á mörgum sviðum eru þegar komin á biðlista fjármögnunar og framkvæmda. Það á bæði við um nýfjárfestingar og viðhald eldri fjárfestinga sem gætu gefið góða ávöxtun. Viðfangsefnið er í hnotskurn að útfæra samvinnuverkefni hins opinbera og einka-geirans/lífeyrissjóðanna í þágu almennings.

Hvalfjarðargöngin eru dæmi um afar vel heppnaða innviðafjárfestingu þar sem einka-fyrirtæki samdi um að annast undirbúning, framkvæmdir og rekstur samgöngumann-virkis í 20 ár gegn veggjaldi og skila því síðan skuldlausu til ríkisins. Lífeyrissjóðir geta með stolti horft til síns þáttar við fjármögnunina.

Í góðu formi á eftirlaunaaldri

Sjóðurinn stóð á þeim tímamótum þann 1. febrúar 2023 að eiga 67 ára afmæli. Eins og fjölmargir sem ná 67 ára aldri þá er sjóðurinn í sérstaklega góðu formi og sennilega sjaldan verið kraftmeiri í að vinna að nýsköpun og þróun í þjónustu við sjóðfélaga og ábyrgum fjárfestingum. Það er eftirtektarvert hvað starfsmannahópurinn gengur í þéttum takti með umhyggju, ábyrgð og árangur fyrir sjóðfélaga að leiðarljósi.

Ég vil fyrir hönd stjórnar óska sjóðfélögum velfarnaðar og þakka þeim og starfsfólki sjóðsins fyrir samskipti og samstarf á árinu 2022.

Jón Ólafur Halldórsson,
formaður stjórnar



Ávarp framkvæmdastjóra

Vitrir menn benda á að erfitt sé að spá, sérstaklega um framtíðina! Við leyfðum okkur að vona og trúna því að þegar veirufaraldri linnu færðust hlutir í „eðlilegra horf“ í starfsemi og umhverfi lífeyrissjóða. Það gekk aldeilis ekki eftir því snemma árs 2022 réðust Rússar með hervaldi á Úkraínu. Óvænt styrjaldarástand leiddi beint eða óbeint til þess að starfsumhverfi okkar varð jafnvel á ýmsan hátt enn lengra frá því að teljast eðlilegt ástand en það var á COVID-skeiðinu. Við urðum að taka því sem að höndum bar.

Sviptingar á fjármálamörkuðum

Verðbólga jókst verulega á Íslandi og víðast hvar í kringum okkur og hafði umtalsverð áhrif á afkomu Lífeyrissjóðs verzlunarmanna. Markaðir hlutabréfa og skuldabréfa héraðs og erlendis hafa verið erfiðir, meðal annars vegna hækkandi vaxta. Verð á flestum fjármálamörkuðum fór lækkandi. Afleiðingarnar birtast í tölum um að verðmæti eignasafns sjóðsins hafi lækkað um 3,6% og að tryggingafræðileg staða hafi verið neikvæð um 5,6% í lok árs 2022.

Fyrir langtímafjárfesti á borð við lífeyrissjóð er sem fyrr mun marktækara að líta til ávöxtunar eigna til lengri tíma en eins árs. Þannig nam raunávöxtun eigna sameignardeildar LV að jafnaði 4,9% undanfarin fimm ár og 5,3% undanfarin tíu ár.

Breytingar á réttindum sameignardeildar

Í starfseminni ber annars hæst að í byrjun árs 2023 tóku gildi margvíslegar breytingar á samþykktum sjóðsins sem fjármála- og efnahagsráðherra staðfesti fyrir áramót. Kjarni breytinganna er sá að lífeyrisgreiðslur aukast og áunnin lífeyrisréttindi sömu leiðis. Þarna voru tekin stór skref sem sést best á því að lífeyrisgreiðslur sjóðsins jukust að raunvirði um 35% frá byrjun árs 2021 til loka árs 2022.

Áframhaldandi þróun í starfsemi sjóðsins

Sjóðurinn nýtur þess að hafa á sínum snærum öflugt starfsfólk með mikla þekkingu og reynslu á sínum sviðum. Aukið var við þann mannauð á árinu með því að fjölga stöðugildum í eignastýringu, áhættustýringu, fræðslumálum og kynningarmálum. Sama á við um þá hlið starfseminnar er snýr að ábyrgum fjárfestingum og miklu ESB-regluverki sem er í pípunum og innleitt verður hér á landi á allra næstu misserum.

Allt ber þetta að sama brunni, markmiðið er að auka þjónustu við sjóðfélaga og styrkja ímynd sjóðsins enn frekar í samfélaginu.

Stöðugt er unnið að því að þróa stafræna starfsemi til að gera öll samskipti við sjóðfélaga eins skilvirk og skjót og kostur er, hvort heldur varðar umsóknir um eftirlaun, lífeyri, lánsúmsóknir eða greiðslumat. Núna í janúar 2023 var tekið í gagnið svokallað CRM-kerfi, sem er stjórnun viðskiptatengsla og heldur utan um öll samskipti og samband við fyrrverandi, núverandi og verðandi viðskiptavinum og sjóðfélaga.

Afgreidd voru liðlega 1.300 sjóðfélagalán á árinu, að upphæð liðlega 20 milljarðar króna. Aðeins einu sinni áður hefur sjóðurinn lánað meira í sögu sinni. Alls eru nú útistandandi um 6.300 lán að upphæð um 109 milljarðar króna.

Þá vil ég nefna að lífeyrissjóðurinn fékk á árinu vottun á jafnlaunakerfi sínu samkvæmt jafnlaunastaðli iST85:2012. Áður hafði sjóðurinn fengið jafnlaunavottun VR, fyrstur lífeyrissjóða. Það gerðist árið 2014.

Síðast en ekki síst er við hæfi að rifja upp hér á þessum vettvangi að sjóðurinn hlaut í júní viðurkenningu Viðskiptaráðs Íslands, Stjórnvísí og Festu, miðstöðvar um samfélagsábyrgð, fyrir sjálfbærnisráðgjöf ársins. Umsögn dómnefndar er skýr og bæði örvandi og hvetjandi leiðarvísir um upplýsingamiðlun í framhaldinu:

Sjálfbærnisráðgjöf Lífeyrissjóðs verzlunarmanna er gott dæmi um upplýsingagjöf sjálfbærniþátta eins og best verður á kosið.

Í skýrslunni er farið yfir markmið, árangur og aðgerðir sjóðsins.

Upplýsingarnar eru mælanlegar, samanburðarhæfar og viðeigandi fyrir starfsemi sjóðsins. Framsetning er skiljanleg og aðalatriði dregin fram á einlægan máta. Lífeyrissjóðir hafa gríðarleg áhrif í íslensku atvinnulífi, og því mikilvægt að aðrir lífeyrissjóðir taki sér upplýsingagjöf Lífeyrissjóðs verzlunarmanna til fyrirmyndar.

Ég þakka sjóðfélögum og starfsfólki fyrir samskipti og samstarf á árinu 2022.

Guðmundur Þ. Þórhallsson,
framkvæmdastjóri



Hvernig skapar LV virði – Viðskiptalíkan

Grundvöllur starfsemi: LV starfar á grundvelli starfsleyfis fjármálaráðherra í samræmi við lög nr. 129/1997 um skyldutryggingu lífeyrisréttinda og starfsemi lífeyrissjóða, með síðari breytingum, og samþykktum sjóðsins.

Aðild að LV: Sjóðurinn er opin öllum þeim sem starfskjör byggja á kjarasamningi VR, félagsmönnum annarra félaga verslunarmanna og sjálfstæðum atvinnurekendum og þeim sem ekki byggja ráðningarbundin starfskjör sín á kjarasamningi annarra.

Grunnþættir í viðskiptalíkani: Viðskiptalíkan sjóðsins byggir á því meginhlutverki hans, samkvæmt framangreindum lögum og samþykktum sjóðsins, að

- taka á móti iðgjöldum sjóðfélaga sem mynda grundvöll réttinda,
- ávaxta eignir sjóðsins í sameignar- og séreignardeildum,
- greiða út ævilangan lífeyri vegna aldurs, áfallalífeyri í formi örorkulífeyris til sjóðfélaga og barna þeirra, sem og maka- og barnalífeyri vegna fráfalls sjóðfélaga,
- greiða út séreignarlífeyri vegna aldurs, örorku eða fráfalls.

Þá eru sjóðfélögum veitt sjóðfélagalán í formi fasteignaveðlana í samræmi við lána-reglur á hverjum tíma.

Samfélagsleg áhrif og fjölþættir framleiðsluþættir LV: Meginhlutverk LV er að greiða sjóðfélögum lífeyri á grundvelli iðgjalda sem greidd eru til sjóðsins. Í því skyni rekur sjóðurinn þrjár deildir fyrir réttindi: sameignardeild, séreignardeild fyrir almenna séreign og séreignardeild fyrir tilgreinda séreign.

Á árinu voru um 22 þúsund sjóðfélagar á lífeyri og fer þeim fjölgandi ár frá ári. Lífeyrisgreiðslur frá sjóðnum eru í mörgum tilvikum veigamikill grundvöllur framfærslu sjóðfélaga eftir starfslok og mikilvæg afkomuvernd fyrir eftirlifandi maka og börn þegar sjóðfélagi fellur frá. Sjóðurinn stýrir einnig fjórum eignasöfnum fyrir sameign

og séreign. Verðmæti eignasafna nam 1.173 milljörðum króna í lok árs 2022. Af því leiðir að rekstur sjóðsins hefur áhrif á fjölda hagaðila og marga þætti samfélagsins.

Til að lýsa samverkandi þáttum í starfsemi skipulagsheilda hafa verið skilgreindar lykilaðlindir eða fjölþættir framleiðsluþættir (e. multi capitals) í rekstri LV sem stuðla að verðmætasköpun.

Árið 2020 voru heimsmarkmið Sameinuðu þjóðanna um sjálfbæra þróun greind með tilliti til starfsemi sjóðsins og hafa áherslumarkmið LV nú verið tengd við heimsmarkmiðin. Þá var í upphafi árs 2022 gerð könnun meðal sjóðfélaga, starfsfólks og stjórnarmanna á viðhorfi til sjálfbærni í starfsemi LV í tengslum við starfsemi sjóðsins.

Niðurstöður greiningar eru nýttar til að tengja saman áherslur í rekstri LV og inntak heimsmarkmiðanna um sjálfbæra þróun. Sett eru stefnumótandi markmið með tilliti til heimsmarkmiðanna þar sem litið er til allra þátta sjálfbærni; efnahagslegrar hagsældar, samfélagslegrar velsældar og ábyrgrar nýtingar náttúruauðlinda.

Markmiðið er að tengja reksturinn og áhersluatriði í heimsmarkmiðunum saman með mælanlegum hætti.

Viðskiptalíkan LV byggir á fyrirmyndum í leiðbeiningum „[Integrated Reporting Framework](#)“.

Viðskiptalíkan

Myndin sýnir auðlindir (framleiðsluþætti) sem starfsemi LV byggir á og virðisauka sem hún skapar. Ferlið er hringrás framleiðsluþátta, starfsemi og virðisauka.



Auðlindir

Fjármagn

Iðgjöld og séreignarsparnaður sjóðfélaga er notaður í fjárfestingar til ávöxtunar sem standa undir lífeyrisgreiðslum og áfallavernd sjóðfélaga.

Mannauður

Hjá sjóðnum starfar sérhæft starfsfólk með viðtæka þekkingu og reynslu. Verkefni sjóðsins eru aðallega þjónusta við sjóðfélaga, fjárfestingarstarfsemi og rekstur upplýsingakerfa.

Samfélag

Sjóðurinn starfar í þágu sjóðfélaga sinna. Með það að markmiði að starfa í sátt við samfélagið viðhefur sjóðurinn öguð og vönduð vinnubrögð, veitir sjóðfélögum áreiðanlegar upplýsingar og starfar samkvæmt lögum og reglum sem um hann gilda.

Náttúra og umhverfi

Megináhrif á náttúru og umhverfi eru fólgin í fjárfestingarstarfseminni. Hún byggir m.a. á fjárfestingum sem hafa með einum eða öðrum hætti áhrif á náttúru og umhverfi.

Öfnislegar eignir

Á grundvelli starfsleyfis LV og áratuga starfsemi hefur byggst upp þekking og fyrirtækjamenning sem styður við þróun þjónustu og starfshátta, öguð vinnubrögð og frumkvæðishugsun. Öfnislegar eignir felast m.a. í jákvæðri ímynd, upplýsingakerfum sjóðsins, mannauði, þekkingu á starfsemi hans og viðskiptasamböndum.

Efnislegar eignir

Núverandi eignasöfn, skrifstofuhúsnæði, skrifstofubúnaður og upplýsingakerfi.

Starfsemi LV

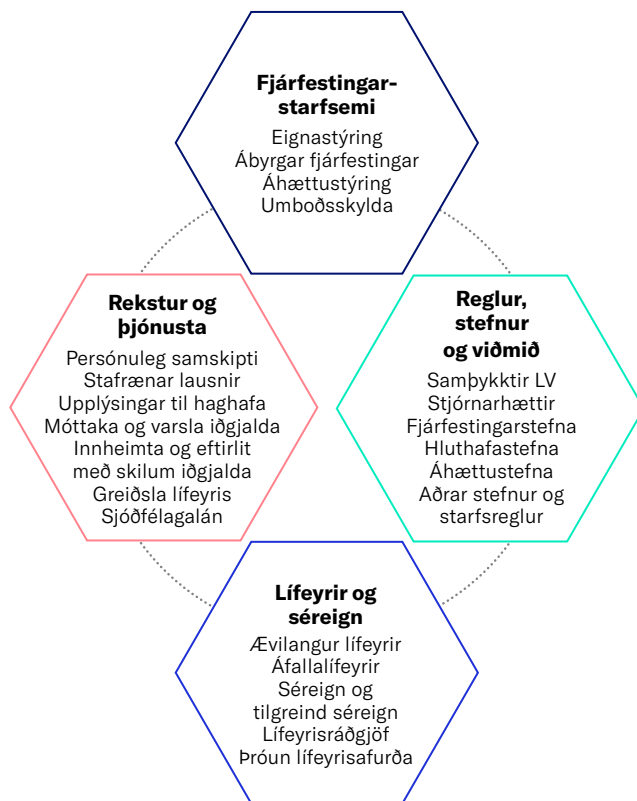

Eftirlit

FME, innri og ytri endurskoðun, tryggingastærðfræðingur, endurskoðunarnefnd, áhættustýring, starfsfólk, stjórn LV

Regluverk

Lög, reglugerðir, reglur FME, kjarasamningar, samþykktir LV, aðrar reglur

Virðisauki

Fjármagn

Lífeyrisgreiðslur til sjóðfélaga til framfærslu. Áhrif á hagvöxt og velsæld í forni fjármögnunar og fjárfestingar, einkum í innlendu hagkerfi.

Mannauður

Þekking, reynsla og fagmennska. Jafnvægi á milli vinnu og einkalífs. Vinnuumhverfi sem styður við starfsþróun og vellíðan í starfi.

Samfélag

Aukið vægi greiðslna lífeyris í samfélaginu gagnvart greiðslum frá ríki og sveitarfélögum. Áhrif á hagvöxt og velsæld með langtímafjárfestingum í innlendu hagkerfi. Jákvæð áhrif á stjórnarhætti fyrirtækja.

Náttúra og umhverfi

Sjóðurinn getur haft jákvæð áhrif á umhverfislega og félagslega þætti. Mæling á umhverfisþáttum sem varða rekstur sjóðsins. Aukin áhersla á greiningu umhverfisþátta og félagslegra þátta við mat á fjárfestingarkostum og eignasafni. Uppbyggilegt aðhald gagnvart innlendum félögum sem sjóðurinn er hluthafi í.

Öfnislegar eignir

Þekking. Þjónustugæði. Öryggi í þjónustu. Traust. Skilvirk upplýsingakerfi og ferlar. Viðskiptasambönd.

Efnislegar eignir

Eignasöfn og upplýsingakerfi sem styðja við rekstur sjóðsins.

Áherslur

Efla lífsgæði og grunnþarfir

- » Efla jafna stöðu kynja og jöfn tækifæri
- » Styðja við heilsu og öryggi starfsfólks
- » Efla þekkingu og færni starfsfólks
- » Leggja áherslu á aðgengi upplýsinga fyrir sjóðfélaga
- » Innleiða stefnu og aðferðafræði fyrir greiningu á UFS þáttum í fjárfestingaferli og umsýslu eignasafna

Góð atvinna og nýsköpun

- » Fylgjast með þróun sem leiðir af breyttri samfélagsgerð
- » Efla nýsköpun í vöruúrvali / þjónustuleiðum sjóðfélaga
- » Auka áherslu á eignir sem styðja við nýsköpun, aukna sjálfbærni og ábyrgari virðiskeðju

Sjálfbær nýting náttúruauðlinda og loftlagsmál

- » Styðja við sjálfbærni við kaup á aðföngum
- » Áhersla á að draga úr gróðurhúsalofttegundum tengdum rekstri
- » Auka áherslu eignasafna á sjálfbæra nýtingu auðlinda, vistkerfa og stöðguleika í loftslagsmálum

Samvinna

- » Efla samstarf við haghafa um sjálfbæra þróun
- » Efla samstarf um ábyrgar fjárfestingar og samþættingu UFS greininga í fjárfestingaferli

Stuðningur við heimsmarkmið

5 JAFNRÉTTI KYNJANNA



10 AUKIN JÖFNUR



8 GÓÐ ATVINNA OG HAGVÖXTUR



9 NÝSKÖPUN OG UPPBYGGING



12 ÁBYRG NEYSLA OG FRAMLÆGSLA



13 AÐGERÐIRÍ LOFTLAGSMÁLUM



17 SAMVINNA UM MARKMIÐ



Haghafar og mikilvægisgreining

Haghafagreining auðveldar sjóðnum að vinna að og gæta hagsmuna sjóðfélaga og annarra mikilvægra haghafa.

Haghafar hafa verið skilgreindir sem einstaklingar, hópar eða lögaðilar sem verða fyrir áhrifum af starfsemi og geta haft áhrif á starfsemi skipulagsheilda.

Parfir, kröfur og áhrifavald haghafa getur haft áhrif á starfsemi LV og mótun ýmissa stefna og reglna. Þar má nefna samþykktir, fjárfestingarstefnu, stefnu um ábyrgar fjárfestingar, áhættustefnu, siða- og samskiptareglur, stefnu varðandi upplýsingamiðlun, mannauðsstefnu og starfskjarastefnu. Á myndinni til hliðar má sjá haghafagreiningu sjóðsins.

Aðrir ytri haghafar: Til þessa hóps teljast ýmsir sem geta orðið fyrir áhrifum af starfsemi LV eða haft áhrif á starfsemina þótt þeir tengist starfseminni ekki beint í því samhengi sem hér um ræðir. Þessi upptalning er ekki tæmandi:

- » Mögulegir framtíðarsjóðfélagar
- » Tryggingastærðfræðingur
- » Innri og ytri endurskoðendur
- » Stéttarfélag
- » Vinnuveitendur
- » Fjármálafyrirtæki og aðrir þjónustuaðilar á fjármálamarkaði
- » Útgefendur fjármálagerna (t.d. ríki, sveitarfélög og fyrirtæki)
- » Stjórnvöld og eftirlitsstofnanir (t.d. Seðlabanki Íslands – Fjármálaeftirlitið)
- » Landssamtök lífeyrissjóða
- » Ríkið, innheimta skatta og ríkisrekstur
- » Sveitarfélög
- » Tryggingastofnun
- » Fjölmíðlar
- » Aðrir sem gæta umhverfishagsmuna og félagslegra hagsmuna

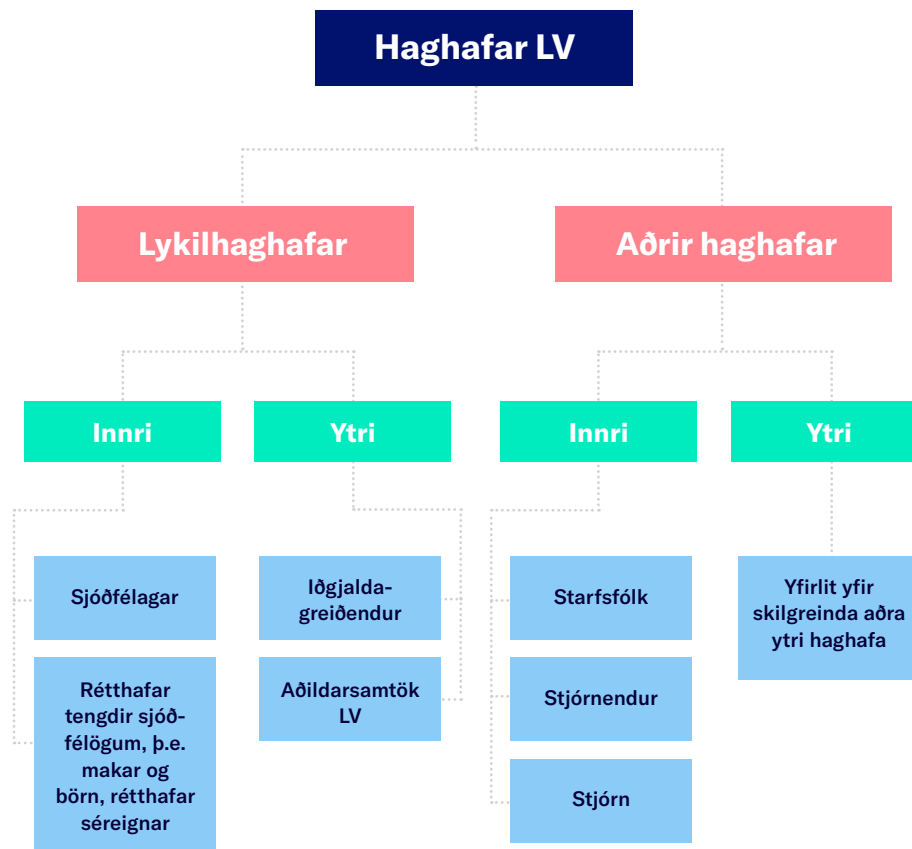

Samskipti við haghafa

Virðisaukinn sem verður til í starfsemi LV byggir að hluta til á þekkingu starfsfólks sjóðsins á haghöfum og væntingum þeirra til sjóðsins. Væntingum haghafa er nauðsynlegt að mæta með virkum og vel skilgreindum samskiptum.

Á árinu 2022 var áhersla lögð á að greina þarfir sjóðfélaga og hvernig þeim væri betur mætt. Skoðaðar voru væntingar til upplýsingagjafar og samskipta við sjóðinn.

Í febrúar 2022 var framkvæmd mikilvægisgreining meðal sjóðfélaga, starfsfólks og stjórnar til að kanna viðhorf til áhrifa sjálfbærrar þróunar á efnahags-, umhverfis- og félagslega þætti. Svarendur forgangsroðuðu áherslum sjóðsins eftir mikilvægi jákvæðra áhrifa á sjálfbæra þróun.

Haghafar eru sammála um að leggja beri mesta áherslu á góða stjórnarhætti, ábyrgar fjárfestingar, persónuvernd og öryggi gagna, mannréttindi og réttindi starfsfólks og jafnrétti.

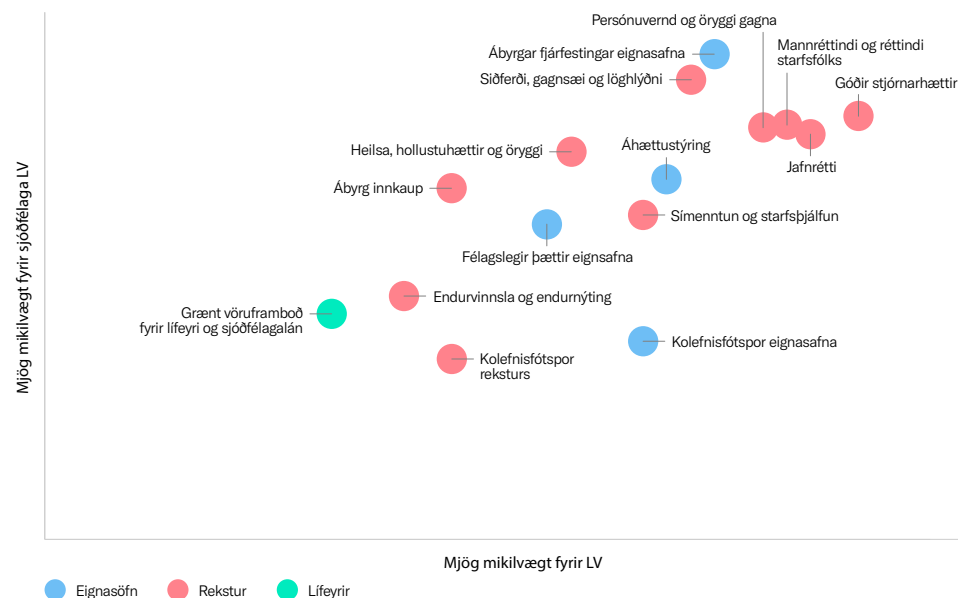

Aukreitis aflar sjóðurinn upplýsinga um þarfir og viðhorf sjóðfélaga og launagreiðenda með margvíslegum hætti í þeim tilgangi að bæta þjónustu sjóðsins.

Ársfundir sjóðsins er vettvangur ítarlegrar upplýsingamiðlunar um afkomu liðins árs. Sjóðurinn nýtir einnig samfélagsmiðla og sendir sjóðfélögum tvisvar á ári yfirlit yfir réttindi og greidd iðgjöld.



II. Lífeyrisafurðir

Stóra myndin, tölur og gröf, sjálfbær lífeyrir, samþykktabreytingar og tryggingafræðileg staða

Réttindadeildir LV eru þrjár, sameignardeild og tvær séreignardeildir.

- » Sameignardeild, A-deild, er langstærsta réttindadeildin. Í árslok 2022 voru sjóðfélagar 182.768 og námu eignir 1.146 milljörðum króna. Meginafurð sameignardeildar er ævilangur lífeyrir en svonefndur áfallalífeyrir felur einnig í sér mikilvæg tryggingaréttindi í formi örorku-, maka- og barnalífeyris.
- » Séreignardeildirnar eru tvær, B-deild fyrir almenna séreign og C-deild fyrir tilgreinda séreign. Eignir sjóðfélaga í séreign eru ávaxtaðar í fjórum eignasöfnum, Ævileiðum I, II og III sem og Verðbréfaeið sem er lokuð fyrir nýjum samningum.

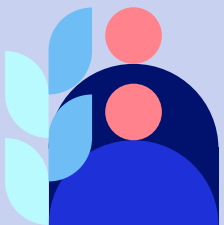

Yfirlit yfir lífeyrisafurðir LV

Sameignardeild		Séreignardeildir	
		Almenn séreign B-deild	Tilgreind séreign C-deild
A-deild			
Upphaf tóku ævilangs lífeyris frá 60 til 80 ára aldurs.	Útgreiðsla vegna aldurs	Frá 60 ára aldri.	Frá 62 ára aldri, á fimm árum, eða þeim tíma sem vantar upp á 67 ára aldur.
Örorkulífeyrir ef orkutap er metið 50% eða meira, sjóðfélagi hafi greitt í lífeyrissjóði að lágmarki í 24 mánuði og orðið fyrir tekjutapi.	Vegna orkutaps	Greitt út á 7 árum ef yfir eingreiðslumörkum.	
Makalífeyrir er 60% af réttindum sjóðfélaga, greiddur í lágmark 5 ár, 3 ár fullur og 2 ár hálfur. Barnalífeyrir vegna andláts og örorku.	Við andlát	Inneign greidd til erfingja í samræmi við hjúskapar og erfðalög.	
Ef mánaðargreiðsla ævilangs lífeyris er undir kr. 6.097 miðað við janúar 2023.	Eingreiðsla	Eingreiðsla úr séreign ef inneignin er lægri en 1.616.426 miðað við janúar 2023.	
Skipting réttinda milli hjóna fyrir 65 ára aldur og fyrir lífeyristöku.	Skipting	Skipting séreignar milli hjóna, sömu skilyrði.	

Val um tilgreinda séreign

Tilgreind séreign er hluti af lögbundnum lífeyrissparnaði. Allir geta valið að ráðstafa allt að 3,5% af 15,5% iðgjaldinu í tilgreinda séreign sem er ávöxtuð í ávöxtunarleiðum séreignar. Tilgreinda séreignin myndar ekki rétt til ævilangs lífeyris eða áfallalífeyris fremur en önnur séreign. Fyrir þá sem eru fjárhagslega vel settir eða hafa þegar áunnið sér góð réttindi til ævilangs lífeyris er aukin séreign alla jafna góður kostur.

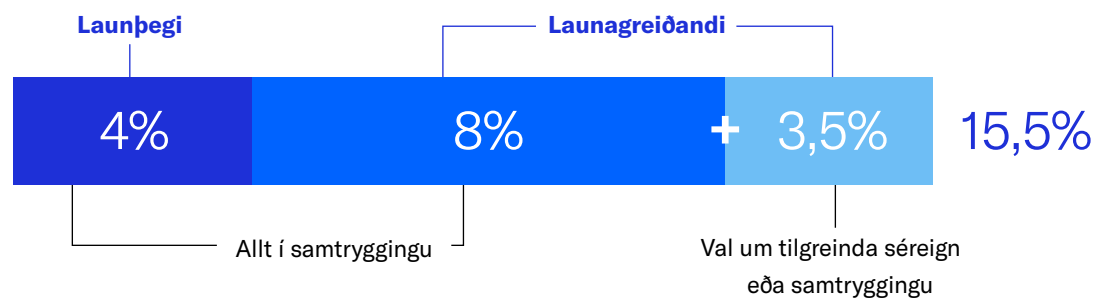

Yfirlit fyrir greidd iðgjöld og útgreiðslu lífeyris árin 2021 og 2022

Iðgjöld, fjöldi sjóðfélaga og launagreiðenda

	Sameignardeild		Almenn séreign		Tilgreind séreign	
	2022	2021	2022	2021	2022	2021
Iðgjöld til LV í m.kr.	39.179	35.770	1.625	1.374	1.060	968
Heildarfjöldi sjóðfélaga	48.895	47.936	3.551	3.318	3.254	3.215
Fjöldi launagreiðenda	9.788	9.428	1.884	1.749	1.693	1.570

Sameign

	Fjöldi einstaklinga á lífeyri í lok árs		Lífeyrisgreiðslur í m.kr.	
	2022	2021	2022	2021
Ævilangur lífeyrir	15.683	14.670	19.316	16.632
Örorkulífeyrir	4.800	4.603	4.609	4.097
Makalífeyrir	1.674	1.677	1.152	1.085
Barnalífeyrir	580	580	171	151
Samtals	22.737	21.530	25.248	21.965

Séreign

	Fjöldi einstaklinga sem fá greitt vegna		Lífeyrisgreiðslur í m.kr.	
	2022	2021	2022	2021
Aldurs	709	864	648	374
Lán og húsnæðissparnaður	1.043	1.041	420	382
Covid úrræði	26	226	29	189
Samtals	1.778	2.131	1.097	945

Breytingar á samþykktum sem varða sameignardeild

Breytingar á samþykktum LV, sem kynntar voru og samþykktar á ársfundi 2022, tóku gildi í upphafi árs 2023. Meðal helstu breytinga eru:

- Nýjar réttindatöflur og umreikningur áunninna réttinda sem tekur mið af hækkandi lífaldri sjóðfélaga. Samhliða voru réttindi allra hækkuð um 12% sem mildar áhrif breytinganna.
- Aukinn sveigjanleiki og aukin tryggingavernd sem varða töku ævilangs lífeyris, umbætur vegna örorku- og makalífeyris, árlegan endurreikning lífeyris þegar sjóðfélagar greiða áfram iðgjöld til sjóðsins eftir að taka ævilangs lífeyris hefst og hækkun eingreiðsluviðmiða til þeirra sem eiga eftir að taka takmörkuð lífeyrisréttindi.

Nánari upplýsingar er að finna aftar í þessum kafla og á vef LV, sjá fréttir og vefsvæði fyrir ársfund sjóðsins í mars 2022.

Yfirlit yfir fjölda sjóðfélaga, einstaklinga á lífeyri og fjárhæð lífeyrisgreiðslna síðastliðin tíu ár

Sameignardeild

Sameignardeildin er stærst af þremur réttindadeildum sjóðsins. Hér er yfirlit yfir þróun fjárhæðar inngreiðslna og lífeyrisgreiðslna, fjölda greiðandi sjóðfélaga og sjóðfélaga á lífeyri. Upplýsingar um eignir sameignardeildar eru í kafla IV um eignasöfn.

Iðgjöld til sameignardeildar

Greidd iðgjöld til sjóðsins hafa aukist stöðugt undanfarin ár. Hækkun milli ára 2021 og 2022 var um 9,5%.

Iðgjöld 2013–2022

í milljónum króna

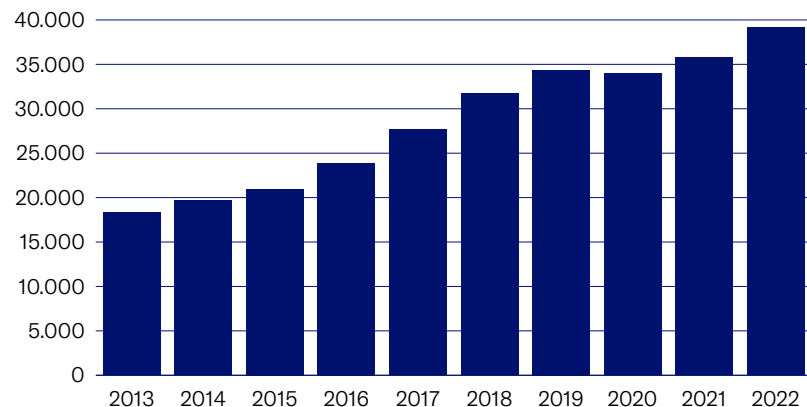

Fjöldi greiðandi sjóðfélaga

Fjöldi greiðandi sjóðfélaga hefur verið nokkuð áþekkur undanfarin ár þó nokkur fjölgun hafi orðið á árunum 2016 til 2019 sem hefur gengið að nokkru til baka á síðustu árum.

Fjöldi greiðandi sjóðfélaga 2013–2022

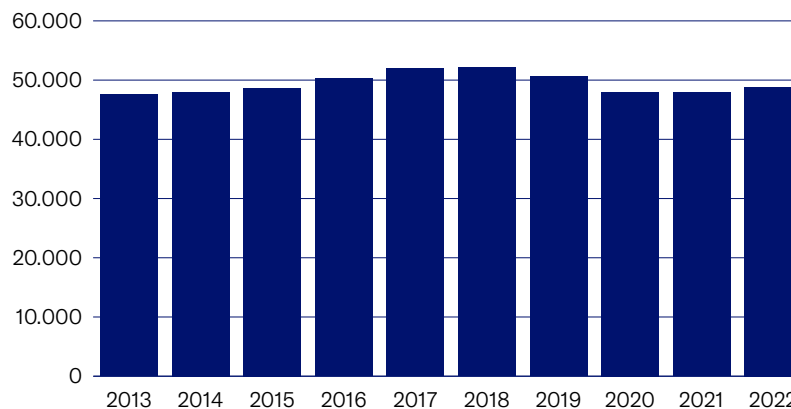

Heildarfjöldi sjóðfélaga sem eiga réttindi í sameignardeild

Alls eiga ríflega 180 þúsund sjóðfélagar réttindi í sameignardeild og hefur þeim fjölgað úr tæplega 150 þúsund síðastliðin tíu ár.

Heildarfjöldi sjóðfélaga sem eiga réttindi í sameignardeild 2013–2022

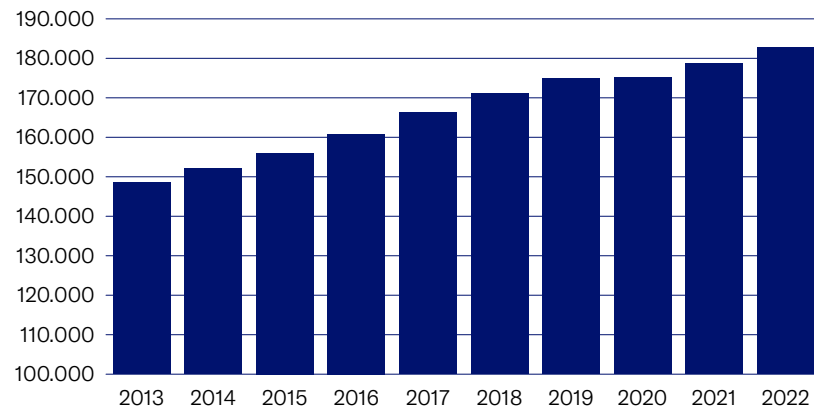

Fjöldi sjóðfélaga á lífeyri og fjárhæð lífeyrisgreiðslna

Sjóðfélagar á lífeyri voru 22.737 í árslok 2022 og fjölgaði þeim um 5,6% frá fyrra ári. Á árinu 2022 hófu 1.844 sjóðfélagar töku eftirlauna samanborið við 1.658 árið áður. Þar af voru 729 eða 39,5% sjóðfélaga sem hófu töku lífeyris við 67 ára aldur. Lífeyrir sameignardeildar í hlutfalli af iðgjöldum, svokölluð lífeyrisbyrði, nam 64,0% á árinu 2022 samanborið við 61,5% árið áður.

Fjöldi lífeyrisþega 2013–2022

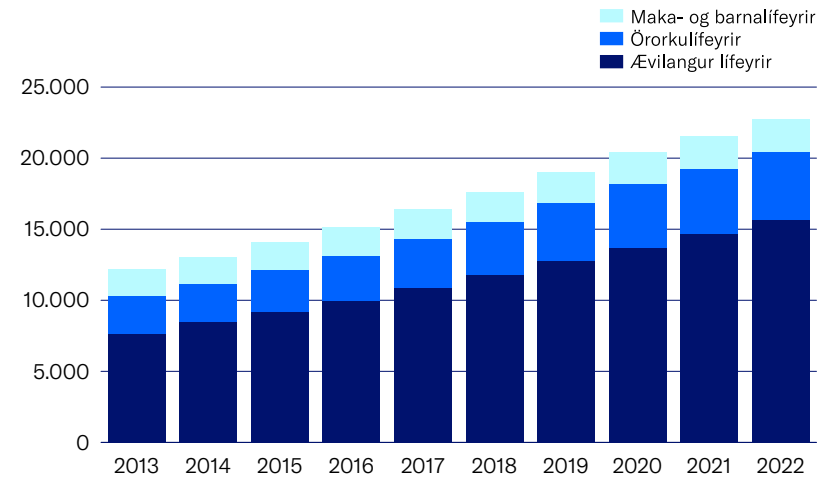

Lífeyrisgreiðslur úr sameignardeild námu 25.248 milljónum króna og hækkuðu um 14,9% frá fyrra ári.

Lífeyrisgreiðslur 2013–2022

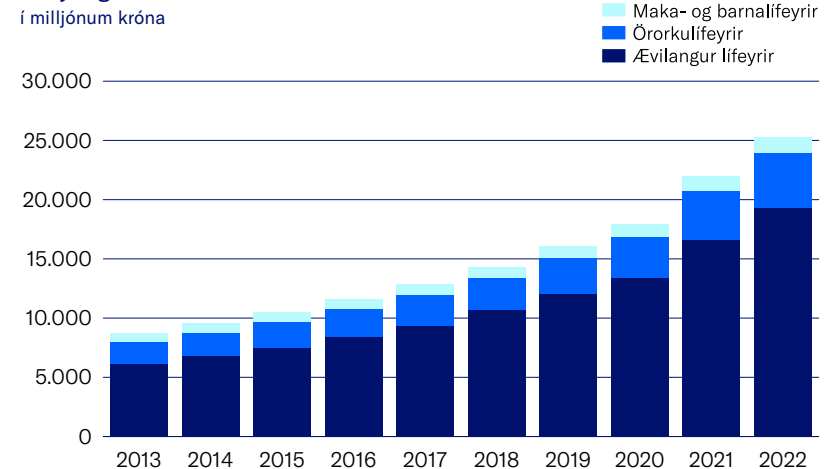

Séreignardeild

Lífeyrissjóðurinn hefur starfrækt deild fyrir almenna séreign frá árinu 1999. Árið 2017 var stofnuð réttindadeild fyrir tilgreinda séreign í kjölfar ákvæðis í kjarasamningi Samtaka atvinnulífsins og VR.

Iðgjöld til séreignardeildar

Iðgjöld til séreignardeildar námu 2.654 milljónum á árinu 2022 samanborið við 2.324 milljónir árið 2021.

Iðgjöld í séreign 2013–2022
í milljónum króna

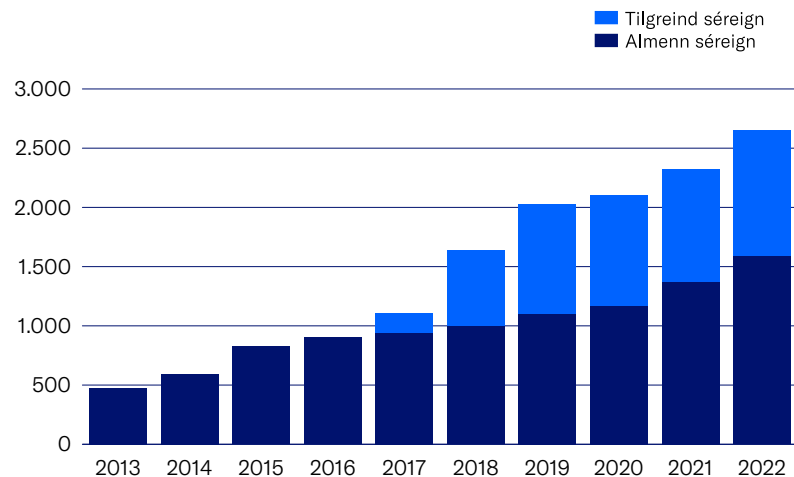

Útgreiðslur úr séreignardeild

Lífeyrisgreiðslur úr séreignardeild námu alls 1.096 milljónum króna en voru 944 milljónir árið 2021. Á myndinni kemur fram hve stór hluti er vegna fasteignatengdra greiðslna eða fasteignaspánaðar, þ.e. innborgana á fasteignalán og greiðslur við fyrstu kaup. Þá námu útgreiðslur sem byggðu á sérstakri greiðslu vegna svonefndra Covid úrræða umtalsverðum fjárhæðum árið 2020 en úrræðið er fallið úr gildi. Undir lífeyrisgreiðslur vegna aldurs falla einnig útgreiðslur árin 2020 og 2021 vegna fráfalls og örorku.

Útgreiðslur úr séreign 2013–2022
í milljónum króna

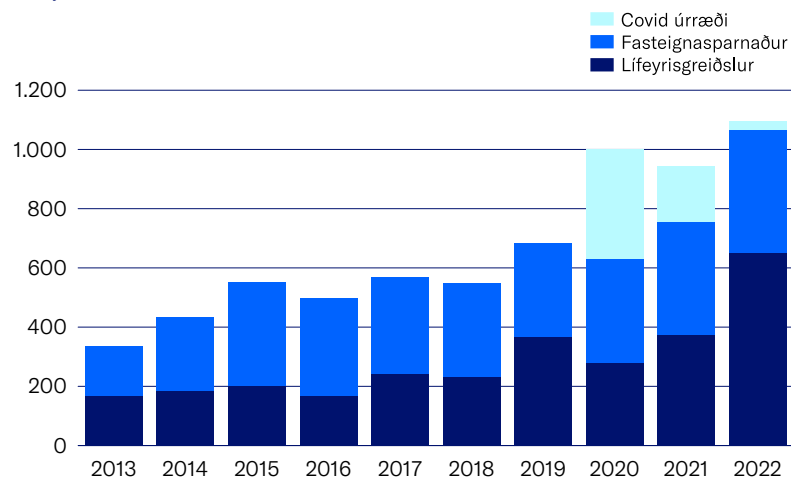

Sjálfbær fjármál sjóðfélaga

Upplýsingamiðlun LV leggur áherslu á að sjóðfélagar geti fengið áreiðanlegar upplýsingar hjá ráðgjöfum sjóðsins og á heimasíðu og sjóðfélagavef. Við upplýsingamiðlun er lögð sérstök áhersla á að:

- upplýsingar séu aðgengilegar svo sjóðfélagi þekki eðli réttinda sinna, kosti þeirra og takmarkanir.
- upplýsingamiðlun sé vönduð svo sjóðfélagi geti tekið upplýsta ákvörðun um lífeyrismál sín út frá eigin forsendum.

Stoðir sem skipta máli varðandi lífeyrisafurðir og sjálfbær fjármál

Fjárhagsleg sjálfbærni skiptir sjóðfélaga máli, það er að hafa nægilegar tekjur þegar hefðbundnum atvinnutekjum lýkur. Það gerist ekki af sjálfu sér að eftirlaun verði ásættanleg en með því að byrja nægilega snemma að huga að lífeyrismálum sínum, skipuleggja sig og spara getur lífeyrir orðið sjálfbær. Mikilvægar stoðir lífeyrissjóðsins sem styðja við sjálfbærni í fjármálum eftir starfslok eru:

- Ævilangur lífeyrir
- Lífeyrissparnaður í séreign
- Örorkulífeyrir
- Vernd fjárhagslega tengdra aðila við fráfall í formi maka- og barnalífeyris

Félagsleg vernd Ákvæði laga um lífeyrissjóði og samþykktir LV tryggja ákveðið jafnvægi og mikilvæga vernd fyrir tiltekna hópa. Þannig er t.a.m. greitt iðgjald af hluta-störfum og atvinnuleysisbótum en sú er ekki alltaf raunin í öðrum löndum. Þá er tryggingavernd ekki háð sjúkrasögu, ættarsögu eða aldri. Iðgjöld veita þó meiri lífeyrisréttindi eftir því sem sjóðfélagi er yngri þegar iðgjöld eru greidd þar sem sjóðurinn hefur þau lengur til ávöxtunar.

Árleg tryggingafræðileg athugun sameignardeildar Árleg athugun tryggingastærðfræðings og ítarlegar reglur um jafnvægi eigna og skuldbindinga eru til þess fallnar að styrkja stoðir undir réttindum í sameignardeild til skemmri og lengri tíma lítið.

Breytingar á samþykktum og réttindakerfi sjóðsins – aðlögun að hækkandi lífaldri sjóðfélaga

Viðamiklar breytingar á samþykktum sjóðsins voru samþykktar á ársfundi hans í mars 2022. Þær voru í kjölfarið sendar fjármála- og efnahagsráðherra til staðfestingar. Ráðherra staðfesti breytingarnar í desember og tóku þær gildi um áramótin 2022/2023.

Inntak breytinganna er í grunninn þrjúþætt:

1. Breytingar sem varða þróun á lífeyrisafurðum sjóðsins.
2. Innleiðing á nýjum dánar- og eftirlifendatöflum og aðlögun réttindakerfis að hækkandi lífaldri.
3. Ýmsar lagfæringar og uppfærslur á einstaka ákvæðum sem fela í sér afmarkaðar eða engar efnislegar breytingar.

Ítarlegar upplýsingar er m.a. að finna í greinargerð með samþykktabreytingunum og kynningarefni frá ársfundi 2022, sem er aðgengilegt á vef sjóðsins. Eftirfarandi er yfirlit yfir inntak breytinganna byggt á greinargerð með samþykktabreytingunum.

Þróun lífeyrisafurða

Fimm breytingar varðandi lífeyrisréttindi, aðrar en þær sem varða hækkandi lífaldur sjóðfélaga.

- 1) Upphaf ævilangs lífeyris fært til 60 ára aldurs:** Til að auka sveigjanleika var heimild til töku ævilangs lífeyris færð til 60 ára aldurs en var áður 65 ár.
- 2) Árlegur endurreikningur lífeyris:** Breytingin varðar sjóðfélaga sem hafa hafið töku ævilangs lífeyris en halda áfram að ávinna sér réttindi vegna launatekna. Nú er endurreikningur framkvæmdur árlega við upphaf hvers aldursárs. Áður var hann framkvæmdur tvisvar, við 67 og 70 ára aldur. Með þessu er betur komið til móts við sjóðfélaga sem eru í launuðu starfi samhliða töku ævilangs lífeyris.

3) Bætt örorkutrygging sjóðfélaga: Framreikningsréttur vegna örorkulífeyris er mikilvæg tryggingarvernd. Almenn skilyrði fyrir framreikningi eru m.a. þau að sjóðfélagi hafi greitt iðgjöld til sjóðsins í a.m.k. þrjú af undanfarandi fjórum almanaksárum og 6 mánuði undanfarna 12 fyrir orkutap. Til að bæta stöðu sjóðfélaga virkjast framreikningur nú aftur eftir sex mánaða greiðslutíma í stað 36 áður ef greiðsluhlé má rekja til tímabundinnar fjarveru af vinnumarkaði vegna náms, leyfis frá störfum, barneigna eða sambærilegra ástæðna eftir mati sjóðsins.

4) Lágmarksréttur til makalífeyris aukinn: Makalífeyrir var að lágmarki 36 mánuðir en við hann hefur nú bæst hálfur makalífeyrir í 24 mánuði. Breytingin eykur þannig afkomutryggingu eftirlifandi maka. Eins og fram kemur í 14. gr. samþykktar er makalífeyrir í mörgum tilvikum greiddur mun lengur en lágmarkið, t.a.m. til 23 ára aldurs yngsta barns.

5) Eingreiðslumörk vegna ævilangs lífeyris: Heimild til að greiða lág lífeyrisréttindi í sameignardeild í eingreiðslu var hækkuð.

Innleiðing nýrra dánar- og eftirlifendatafna vegna hækkandi lífaldurs

Alla 20. öldina hefur meðalævin sífellt verið að lengjast í nær öllum þjóðfélagshópum á Íslandi og víða erlendis. Þar með þurfa eignir lífeyrissjóða að endast lengur en áður og þar sem lífeyririnn dreifist á lengri tíma verður minni fjárhæð til ráðstöfunar á hverju ári. Í desember 2021 staðfesti fjármála- og efnahagsráðuneytið nýjar dánar- og eftirlifendatöflur með spá um lækkandi dánartíðni, sem taka mið af þessari þróun. Nýjar dánar- og eftirlifendatöflur gera ráð fyrir því að árið 2045 geti 67 ára karlar að jafnaði átt ólífudu tæplega 20,3 ár og jafngamlar konur rúmlega 21,6 ár. Þetta er 15,6% lengri lífeyrisaldur hjá körlum og 10,7% lenging hjá konum frá líftöflum sem byggja á reynslu árána 2014-2018, miðað við lífeyristökualdur 67 ára.

Mat á lífslíkum sjóðfélaga er ein mikilvægasta forsendan við mat á skuldbindingum lífeyrissjóða og er auk þess mikilvæg til að tryggja að jafnræði ríki á milli aldurshópa hjá sjóðunum. Sé ekki stuðst við lífslíkur með framtíðarspá er hætta á að lífeyrisskuldbindingar allra sjóðfélaga séu vanmetnar, meira vegna yngri sjóðfélaga en þeirra sem eldri eru. Framtíðarspá sem tekur tillit til lækkandi dánartíðni er því forsenda þess að tryggja kynslóðajafnræði meðal sjóðfélaga.

Á þessum grundvelli voru gerðar eftirfarandi þrjár breytingar á réttindakerfi sameignardeildar sem aðlaga það að nýjum viðmiðum fyrir lífaldur:

- i. Ný réttindatafla tók við af eldri töflu, þar sem ávinnsla mánaðarlegs lífeyris lækkar miðað við eldri töflu, en gert er ráð fyrir að sjóðfélagar lifi lengur og þeir fái því greiddan ævilangan lífeyri (ellilífeyri) í lengri tíma.
- ii. Áunnin réttindi voru umreiknuð þannig að mánaðarlegar greiðslur lækka til þess að mæta lengri ævi, mismikið eftir aldri. Mest breyting er hjá yngstu sjóðfélögnum sem áætlað er að muni ná hæstum aldri og lækkunin er svo minni eftir því sem sjóðfélagar eru eldri. Lækkunin er minnst hjá sjóðfélögum sem eru 65 ára og eldri en sá hópur er kominn með rétt til töku ævilangs lífeyris (ellilífeyris). Heildarvirði réttinda hvers sjóðfélaga eru óbreytt en lífeyririnn þarf að endast sífellt fleiri mánuði og ár eftir því sem sjóðfélaginn er yngri.
- iii. Þá voru áunnin lífeyrisréttindi í sameignardeild hækkuð um 12%, að frátöldum barnalífeyri.

Lífeyrisgreiðslur hækka

Samanlögð áhrif framangreindra réttindabreytinga á lífeyrisgreiðslur eru að þær hækka um 7,18% hjá öllum sjóðfélögum sem höfðu náð aldri til að hefja töku ævilangs lífeyris, þ.e. 65 ára og eldri. Sama hækkun gildir fyrir örorku- og makalífeyri, þó háð niðurstöðu tekjuskóðunar.

Áætlaður mánaðarlegur lífeyrir hjá sjóðfélögum yngri en 65 ára

Áhrifin eru ólík eftir árgöngum þar sem gert er ráð fyrir að yngri kynslóðir muni lifa lengur en þær sem á eftir koma. Þannig er um lækkun mánaðarlegra greiðslna að ræða hjá sjóðfélögum fæddum 1980 til 2005, á bilinu 0,2% til 3,5%. Áhrifin eru engin fyrir sjóðfélaga sem fæddir eru 1979 en hækkunin nemur frá 0,2% til 7,18% fyrir þá sjóðfélaga sem eru fæddir á árunum 1978 til 1956.

Rétt er að áréttta að jöfnun réttinda felur ekki í sér skerðingu á verðmæti réttinda sjóðfélaga. Verðmæti réttindanna haldast óbreytt en þegar meðalævin lengist verða fjármunirnir vegna skuldbindinga sjóðsins að endast lengur en áður.

Um athugasemdir við breytingar á réttindakerfi sameignardeildar

Eins og kunnugt er og vikið er að í skýrslu stjórnar tók staðfesting samþykktabreytinga mun lengri tíma í meðförum stjórnvalda en venjan er og gert var ráð fyrir. Kom það m.a. til af því að fjármálaeftirlit Seðlabanka Íslands gerði nokkrar efnislegar athugasemdir við inntak breytinganna. Þær varða einkum þrjú atriði; lágmarkstryggingavernd sameignardeildar, umreikning áunninna réttinda vegna hækkandi lífaldurs og útfærslu á nýjum réttindatöflum fyrir framtíðarréttindaávinnslu. Auk þess komu fram athugasemdir við útfærslu breytinganna frá sjóðfélaga sem hann gerði m.a. grein fyrir á ársfundi LV í mars 2022.

Í svari LV til fjármála- og efnahagsráðuneytisins vegna athugasemda fjármálaeftirlitsins kom m.a. fram að LV teldi samþykktabreytingarnar uppfylla lagaskilyrði. Í því sambandi var m.a. vísað til greiningar sjóðsins, umsagnar tryggingastærðfræðings sjóðsins og lögfræðiálita sem unnin voru fyrir sjóðinn.

Niðurstaða ráðuneytisins að fengnum framangreindum athugasemdum og greinargerðum var sú að samþykktirnar væru í samræmi við lög og í desember staðfesti ráðherra samþykktabreytingarnar og tóku þær gildi um sl. áramót eins og að framan greinir.

Umsögn tryggingastærðfræðings um réttindabreytingarnar

Framangreindar samþykktabreytingar LV voru eðli málsins samkvæmt unnar í nánú samstarfi og á grundvelli ráðgjafar tryggingastærðfræðings lífeyrissjóðsins, Benedikts Jóhannessonar hjá Talnakönnun hf., og annarra sérfræðinga fyrirtækisins. Eftirfarandi er umfjöllun tryggingastærðfræðings um forsendur og inntak breytinganna.

Um aðdraganda breytinga á réttindakerfi sameignardeildar

Íslenska lífeyrissjóðakerfið er almennt byggt á þeim fjármunum sem sjóðfélagar hafa greitt í sjóðina og ávaxtast hafa í árunna rás. Sjóðirnir eiga engan bakhjarl. Sjóðfélaginn er hvorki varinn fyrir fjárhagslegum áföllum sem sjóðurinn kann að verða fyrir né lýðfræðilegum breytingum, svo sem lengingu ævinnar.

Í dánar- og eftirlifendatöflum Félags íslenskra tryggingastærðfræðinga, sem staðfestar voru af fjármála- og efnahagsráðherra í desember 2021, er í fyrsta sinn spá um mismikla lengingu meðalævinnar eftir aldri, þannig að sérhver árgangur lifi lengur en sá sem kom næstur á undan. Tryggingafræðilegar athuganir ber að miða við þær töflur sem í gildi eru á hverjum tíma. Mánaðarleg ávinnsla skal reiknuð út frá því hve langan tíma ætla má að sjóðfélagar séu á lífeyri miðað við töflurnar hverju sinni. Nýju töflurnar leiddu til þess að tryggingafræðileg staða lífeyrissjóða versnaði um tæplega 10% af jafnaði, mismikið eftir aldurs- og kynjasamsetningu sjóða.

Hefði ekkert verið að gert gæfu réttindatöflur lífeyrissjóða væntingar um of mikinn lífeyri og því myndu sjóðir lenda í erfiðleikum með að standa við skuldbindingar sínar samkvæmt þeim. Slíkt aðgerðaleysi myndi til lengdar bitna á yngri sjóðfélögum því sjóðurinn væri að greiða of háan lífeyri og ganga þannig óhóflega á eignir. Þess vegna er eðlilegt að lengri lífaldur leiði til þess að réttindi til mánaðarlegra greiðslna minnki í samræmi við lenginguna. Stjórn Lífeyrissjóðs verzlunarmanna hefur markað þá stefnu að réttindatöflur verði endurskoðaðar í framtíðinni í hvert skipti sem nýjar dánar- og eftirlifendatöflur verði gefnar út og metið hvort tilefni sé til breytinga á réttindaávinnslu.

Sú hugsun að lengri lífeyrisaldur leiði til lægri mánaðarlegra greiðslna er vel þekkt í nær öllum lífeyrissjóðum á Íslandi. Hjá þeim er lífeyristökualdur sveigjanlegur, oft frá 60 til 80 ára aldri, en sá sem tekur lífeyrinn síðar fær hærri mánaðarlegar greiðslur en sá sem byrjar fyrr fær lægri mánaðarlegar greiðslur. Engum dettur í hug að þessi tilfærsla sé skerðing eða aukning á réttindum.

Viðbrögð vegna hækkandi lífaldurs

Til þess að bregðast við lakari stöðu lífeyrissjóðs þarf að gæta sanngirni og meðalhófs og að ekki sé á einhvern hóp sjóðfélaga hallað við breytingarnar. Sjóðir þurfa að huga sérstaklega að stöðu einstaklinga sem hafa nú þegar hafið töku lífeyris. Þeir eru sjaldan í aðstöðu til þess að bregðast við með meira vinnuframlagi.

Vegna þess að breytingarnar koma misjafnlega við árgangana var eðlilegt að aðgerðir lífeyrissjóðsins tækju mið af þeirri staðreynd. Ósanngjarnt hefði verið að breyta rétti allra sjóðfélaga til mánaðarlegs lífeyris jafnt, því þá væru í raun réttindi þeirra elstu skert en þeirra yngstu aukin, þvert á niðurstöður spárinnar. Segjum sem dæmi að meðalbreytingin yfir alla árganga hafi leitt til 8% lakari stöðu. Hefði verið gripið til 8% flatrar lækkunar mánaðarlegra réttinda allra hefði það lækkað greiðslur til níræðs lífeyrisþega, sem ævin lengist nánast ekkert hjá samkvæmt nýju töflunum, til þess að ekki þyrfti að lækka tvítugan sjóðfélaga sem yrði fjórum árum lengur á lífeyri en áður var reiknað með. Slík breyting færir réttindi frá þeim eldri til þeirra yngri.

Til þess að koma í veg fyrir slíkt óréttlæti var miðað við verðmæti réttinda sjóðfélaganna eins og þau voru samkvæmt eldri lífslíkum og mánaðarleg réttindin samkvæmt nýju töflunum lækkuð þannig að verðmæti þeirra verði það sama og það var áður. Þannig eru verðmæti ekki færð til milli hópa. Hver heldur sínu enda mikilvægt að færa lífeyrisbyrðina ekki milli kynslóða.

Það er skoðun mín að vandað hafi verið til breytinganna hjá Lífeyrissjóði verzlunarmanna með því að skoða margar mögulegar leiðir og lögmæti þeirra og velja svo leið sem er í samræmi við lög, réttlát fyrir alla sjóðfélaga og tryggir styrk sjóðsins til framtíðar eftir því sem kostur er.

Benedikt Jóhannesson,
tryggingastærðfræðingur Lífeyrissjóðs verzlunarmanna

Ýmsar lagfæringar og uppfærslur

Gerðar voru ýmsar breytingar á texta samþykktá sem geta talist lagfæringar eða uppfærsla á texta. Þannig var til dæmis verið að gera texta og uppbyggingu samþykktanna aðgengilegri, felld voru út nokkur ákvæði sem þjónuðu ekki lengur tilgangi sínum, ákvæði um verðtryggingu réttinda gerð skýrari og skerpt er á orðalagi á nokkrum stöðum. Sjá nánar í greinargerð með samþykktabreytingum á vef sjóðsins.

Tryggingafræðileg staða

Tryggingastærðfræðingur gerir árlega tryggingafræðilega athugun á fjárhag sjóðsins. Niðurstöðurnar eru yfirfarnar af stjórn og kynntar á ársfundi.

Tryggingastærðfræðingur sjóðsins er Benedikt Jóhannesson hjá Talnakönnun hf. Hann er ráðinn af stjórn og hefur hlotið viðurkenningu Fjármálaeftirlitsins.

Hvað felst í tryggingafræðilegri athugun

Í tryggingafræðilegri athugun er metið hvort jafnvægi sé á heildareignum og heildarskuldbindingum lífeyrissjóðsins. Þannig er annars vegar lagt mat á hreina eign sjóðsins til greiðslu lífeyris, ásamt reiknuðu núvirði áætlaðra framtíðariðgjalda virkra sjóðfélaga, og hins vegar núvirði væntanlegs lífeyris vegna þegar greiddra iðgjalda og áætlaðra framtíðariðgjalda virkra sjóðfélaga. Ein helsta niðurstaða tryggingafræðilegrar athugunar er tryggingafræðileg staða. Hún segir til um getu sjóðsins til að standa undir lífeyrissréttindum sjóðfélaga.

Við núvirðisútreikning væntanlegs lífeyris og framtíðariðgjalda er reglum samkvæmt notuð 3,5% vaxtaviðmiðun umfram vísitölu neysluverðs.

Ítarlegar reglur um tryggingafræðilega athugun eru í lögum nr. 129/1997, m.a. í 24. og 39. gr., reglugerð nr. 391/1998, samþykktum sjóðsins og leiðbeinandi reglum Félags íslenskra tryggingastærðfræðinga um framkvæmd tryggingafræðilegra athugana.

Réttindi sjóðfélaga og væntur lífeyrir

Réttindi sjóðfélaga byggja á lögum og ákvæðum samþykktu sjóðsins, framtíðariðgjöldum og væntri framtíðarávöxtun. Sá lífeyrir sem sjóðfélagar vænta getur orðið lægri eða hærrí eftir því hvernig til tekst að ávaxta eignir sjóðsins. Þá hafa ýmsir lýðfræðilegir þættir áhrif á getu sjóðsins til að greiða lífeyri þar sem sjóðurinn er sameignarsjóður sem veitir rétt til ævilangs lífeyris, auk tímabundins örorkulífeyris, makalífeyris og barnalífeyris. Þróun ævilengdar sjóðfélaga, lífslíkur, er sá lýðfræðilegi þáttur sem hefur mest áhrif á tryggingafræðilega athugun lífeyrissjóða. Aðrir lýðfræðilegir þættir sem hafa áhrif eru örorkutiðni, hjúskaparstaða og tíðni barneigna.

Samkvæmt lögum skal gera nauðsynlegar breytingar á samþykktum sjóðsins ef tryggingafræðileg staða sjóðsins er hærrí en 10% eða lægri en -10%. Sama gildir ef tryggingafræðileg staða er hærrí en 5% eða lægri en -5% fimm ár í röð. Breytingarnar snúa þá að því að koma tryggingafræðilegri stöðu sjóðsins nær jafnvægi með því að hækka eða lækka réttindi sjóðfélaga eftir því hvernig staða sjóðsins er á hverjum tíma. Sjóðfélagar bera þess vegna þá áhættu sem felst í að ávaxta iðgjöld og eignir sjóðsins sem og lýðfræðilega áhættu.

Staða sjóðsins

Tryggingafræðileg staða sameignardeildar er nú -5,6% samanborið við 3,5% árið 2021.

Þróun tryggingafræðilegrar stöðu

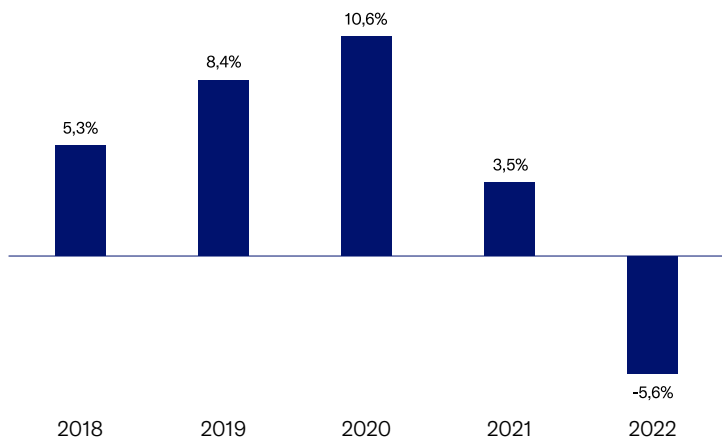

Breyting á tryggingafræðilegri stöðu á árinu 2022 úr 3,5% í -5,6% kemur til vegna neikvæðrar ávöxtunar á árinu, aukinnar verðbólgu, jöfnunar áunninna réttinda og nýrrar réttindatöflu vegna aðlögunar að hækkandi lífaldri sjóðfélaga, 12% hækkun áunninna réttinda og aukins makalífeyrisréttar.

Breyting á tryggingafræðilegri stöðu árið 2022

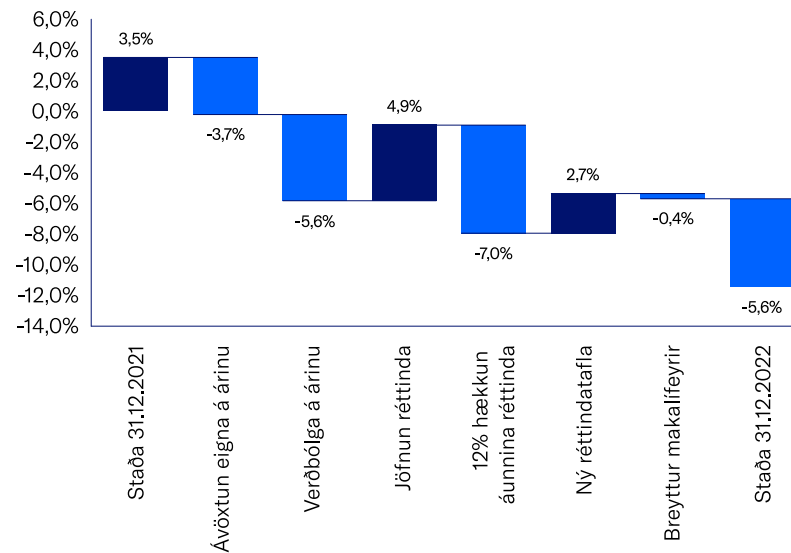

Gerð er grein fyrir meginniðurstöðum tryggingafræðilegrar athugunar í yfirliti um tryggingafræðilega stöðu sameignardeildar í ársreikningi og í skýringu 16.



III. Ráðgjöf og þjónusta

Þjónusta, ráðgjöf og viðburðir

LV leggur áherslu á að veita persónulega þjónustu og einstaklingsmiðaða ráðgjöf um lífeyrissparnað og úttekt lífeyris. Áhersla er lögð á þjónustu í gegnum síma, tölvupóst eða með netspjalli og vefur sjóðsins, live.is, er mikilvæg miðstöð upplýsingagjafar og þjónustu. Á sjóðfélagavefnum mitt.live.is er persónuleg staða hvers sjóðfélaga aðgengileg ásamt lífeyrisreiknivél.

Námskeið og viðburðir

Ýmis námskeið voru haldin fyrir sjóðfélaga, til að mynda árleg starfslokanámskeið og fræðsla fyrir starfsfólk VR. Fræðslumiðlun fer einnig fram á samfélagsmiðlum LV og í fjölmiðlum.

Starfsfólk sat fyrir svörum í Mannlega þættinum á Rás 1 og ræddi við hlustendur um lífeyrismál sem á þeim brunnu. Spurningarnar voru afar fjölbreyttar og voru m.a. tengdar skattamálum, erfðamálum, séreignarsparnaði, tilgreindri séreign og fleiru.

Sjóðurinn bauð til viðburðarins *Við lífum lengur* um áhrif þess að meðalævi Íslendinga lengist. Fjölmargin sóttu fundinn á Hótel Reykjavík Natura eða fylgdust með streymi.

Upptöku af fundinum var miðlað til sjóðfélaga beint og í gegn um samfélagsmiðla. Þeir voru hvattir til að veita endurgjöf og koma með hugmyndir að frekari fræðslu. Það er liður í aðgerðum sjóðsins til að þróa markvissa fræðslu og kynnast betur viðhorfum mikilvægra haghafa sem sjóðfélagar eru.

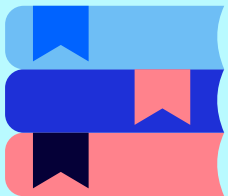

Ráðgjöf

Markmið sjóðsins er að sjóðfélagar fái sem best notið lífsins, hugðarefna sinna og áhugamála eftir lok starfsævinnar. Slagorð sjóðsins *Tíminn flýgur, hafðu það gott eftir vinnu* er hvatning um að þekkja réttindi sín og huga að líkamlegri og andlegri heilsu og félagslegri stöðu enda eru eftirlaunin aðeins einn þáttur þess að hafa það gott eftir vinnu.

Sjóðurinn framkvæmir reglulega kannanir meðal sjóðfélaga, launagreiðenda og almennings til að meta hvernig geri megi betur í fræðslu og ráðgjöf. Meðal þess sem komið hefur fram er að undirbúningur fyrir starfslok eða töku eftirlauna hefst almennt ekki fyrr en stutt er í starfslok og fáir kynna sér aðra þætti en tekjugreiðslur lífeyrissjóða í tengslum við starfslokin. Þróun á ráðgjöf og miðlun upplýsinga munu taka mið af þessum upplýsingar og mæta óskum sjóðfélaga um aukna lífeyrisráðgjöf.

Sérsniðin ráðgjöf

Ráðgjafar sjóðsins veita ráðgjöf og upplýsingar til sjóðfélaga um stöðu lífeyrisréttinda þeirra og mismunandi leiðir við útgreiðslu á eftirlaunasparnaði með tilliti til persónulegra aðstæðna. Það er vaxandi þáttur í starfsemi sjóðsins þar sem margir þekkja ekki nægilega vel valkostina sem eru í boði varðandi nýtingu lífeyrisréttinda sinna.

Fyrir þá sem vilja skoða sín réttindi býður sjóðurinn upp á öfluga lífeyrisreiknivél á sjóðfélagavef þar sem sjóðfélögum gefst tækifæri til að gera sína eigin lífeyrisáætlun og séð hver áætlaður lífeyrir væri frá öllum lífeyrissjóðum sem viðkomandi á rétt í.

Skipting réttinda hjóna

Ný reiknivél á live.is var kynnt á árinu. Hún veitir upplýsingar um mögulegan lífeyri ákveði hjón eða sambúðarfólk að skipta réttindum sín á milli. Reiknivélin aðstoðar sjóðfélaga við að skoða vandlega áhrif skiptingar réttinda. Sjóðfélagar eru jafnframt hvattir til að leita ráðgjafar varðandi áhrif skiptingarinnar. Þar sem ákvörðunin um skiptingu er óafturkræf var ákveðið að ekki væri hægt að klára skiptinguna að fullu rafrænt. Þannig vill sjóðurinn sýna ábyrgð og tryggja upplýst samþykki.

Upplýsingamiðlun

Sjóðfélagavefur og live.is

Fyrir sjóðfélaga gegnir sjóðfélagavefurinn lykilhlutverki. Þar má finna upplýsingar um réttindi, greiðslur, lán, umsóknir og skjöl. Í árlegri viðhorfskönnun kom fram að rúmlega 17% sjóðfélaga fara reglulega á sjóðfélagavefinn til að kanna réttindin sín. Ríflega helmingur hafði farið inn á sjóðfélagavefinn en ekki reglulega en einungis um 9% vissu ekki af sjóðfélagavefnum.

Vefur lífeyrissjóðsins, live.is, gegnir mikilvægu upplýsinga- og fræðsluhlutverki en þar má finna vandað efni um alla helstu þætti réttinda, sparnaðar og lána.

Aukin áhersla á upplýsingamiðlun

Áframhaldandi áhersla er lögð á upplýsingamiðlun, meðal annars með þróun stafrænna lausna.

Að undanförunu hefur sjóðurinn fjölgað sjálfsafgreiðslumöguleikum. Nú síðast varð lánaumsóknarferlið aðgengilegt á vef, þar með talið greiðslumatið. Með slíkum lausnum er verið að mæta óskum sjóðfélaga um aukna stafræna persónumiðaða þjónustu.

Þá hafa verið tekin nokkur skref til að vekja athygli sjóðfélaga á mikilvægum skilaboðum frá sjóðnum. Áhersla er á nýtingu rafrænna dreifileiða og persónumiðaða upplýsingagjöf.

Aukin notkun samfélagsmiðla

Aukin áhersla hefur verið á að nýta samfélagsmiðla til að koma áleiðis upplýsingum, fróðleik og til að fá endurgjöf frá sjóðfélögum. Facebook er hagnýtt til að koma áleiðis mikilvægum tilkynningum til sjóðfélaga og miðla fræðslu í auknu mæli. Í bréfum og fréttum frá sjóðnum hvetjum við sjóðfélaga til að fylgja sjóðnum á samfélagsmiðlum og skrá sig á póstlista.

Á árinu var LinkedIn síða sjóðsins stofnuð. Þar deilum við meðal annars fræðsluefni frá sérfræðingum sjóðsins um málefni sjálfbærrar þróunar og ábyrgra fjárfestinga og auglýsum laus störf hjá sjóðnum.

Þjónusta fyrir sjóðfélaga

Lán til sjóðfélaga

Allt frá stofnun Lífeyrissjóðs verzlunarmanna árið 1956 hefur sjóðurinn verið virkur þátttakandi í fjármögnun fasteigna sjóðfélaga. Sjóðurinn lánar sjóðfélögum til fasteignakaupa og fjármagnar líka fasteignakaup þeirra óbeint með kaupum á sértryggðum skuldabréfum banka auk þess að hafa á sínum tíma fjárfest í skuldabréfum útgefnum af Íbúðalánasjóði.

Val er um verðtryggt lán, með föstum vöxtum á lánstímanum eða með endurskoðun vaxta eftir 60 mánuði, og óverðtryggt lán með breytilegum vöxtum eða með endurskoðun vaxta eftir 36 mánuði.

Hámarkslán hjá sjóðnum er sem stendur 75 milljónir króna.

Lánsrétt hafa sjóðfélagar sem hafa greitt til sjóðsins að lágmarki 6 mánuði af síðastliðnum 12 mánuðum eða í samtals 36 mánuði fyrir umsókn. Engin skilyrði eru um að greiða iðgjöld til sjóðsins á meðan á lántöku stendur.

1.300 sjóðfélagalán
afgreidd á árinu

Fjöldi útstandandi
sjóðfélagalána **6.300**

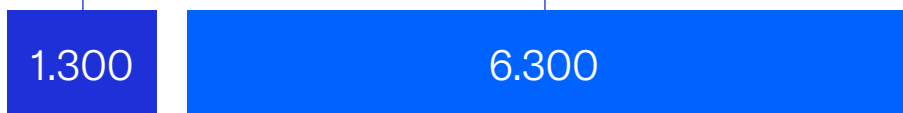

Séreign til greiðslu lána

Þeir sem greiða í séreignarsparnað geta nýtt inneign sína skattfrjálst upp að ákveðinni fjárhæð til greiðslu inn á höfuðstól lána sem tekin eru vegna íbúðarhúsnæðis. Þeir sem huga að íbúðarkaupum geta fengið séreign greidda í samræmi við lög og reglur á hverjum tíma. Þessa þjónustu sjá starfsmenn sjóðsins um án þóknunar.

29% sjóðfélaga með séreignarsparnað
hjá LV nýttu hann til greiðslu inná lán



Betri þjónusta með auknu aðgengi að trúnaðarlæknum

Á árinu urðu breytingar á fyrirkomulagi trúnaðarlækna. Nú er hægt að velja um stað og stund fyrir viðtal við trúnaðarlækni í rafrænu ferli. Með því er verið að mæta óskum sjóðfélaga um aukið svigrúm og valfrlsi.

Skráning iðgjalda og eftirlit

Um níu þúsund fyrirtæki greiða iðgjöld til sjóðsins á árinu fyrir um 50 þúsund sjóðfélaga. Móttaka og skráning iðgjalda er margþætt ferli sem kallar á samskipti við launagreiðendur, stofnanir og aðra lífeyrissjóði og felur í sér töluverðar eftirlitsaðgerðir í þágu sjóðfélaga.



IV. Eignasöfn

Leiðarljós, staða, þróun og horfur í sameign og séreign

Eignasöfn sjóðsins eru fimm, eitt eignasafn fyrir sameignardeild og fjögur fyrir séreignardeildir. Eignir safnanna námu 1.173 milljörðum króna í árslok 2022.

Sameignardeild

Sameignardeild er stærsta eignasafn LV. Þar eru ávaxtaðar eignir sem ætlað er að standa undir lífeyrisgreiðslum úr sameignardeild í formi ævilangs lífeyris og áfalla-lífeyris. Heildareign safnsins nam 1.146 milljörðum króna í árslok 2022 og nafnávöxtun ársins var neikvæð um 3,6% sem samsvarar -11,9% raunávöxtun.

Yfirlit yfir hreina ávöxtun, rekstrarkostnaður hefur verið dreginn frá fjárfestingartekjum:

Meðalávöxtun í %	Nafnávöxtun	Raunávöxtun
5 ár	9,9%	4,9%
10 ár	8,9%	5,3%
20 ár	9,5%	4,6%
Ávöxtun 2022	-3,6%	-11,9%



Eignasafn sameignardeildar er annað stærsta eignasafn íslenskra lífeyrissjóða og nema eignir þess um 19% af heildareignum lífeyrissjóðakerfisins miðað við árslok 2021. Samanborið við íslenskt hagkerfi er eignasafnið stórt.

Eignasafnið hefur vaxið jafnt og þétt undanfarin ár, einkum vegna góðrar ávöxtunar. Þannig nemur samanlagður hagnaður (fjármunatekjur) undanfarinna 10 ára um 635 milljörðum króna³ og því lætur nærri að ríflega helmingur af eignum sameignardeildar í árslok 2022 sé tilkominn vegna hagnaðar undanfarinna 10 ára.

Hrein eign sameignardeildar í árslok
í milljörðum króna

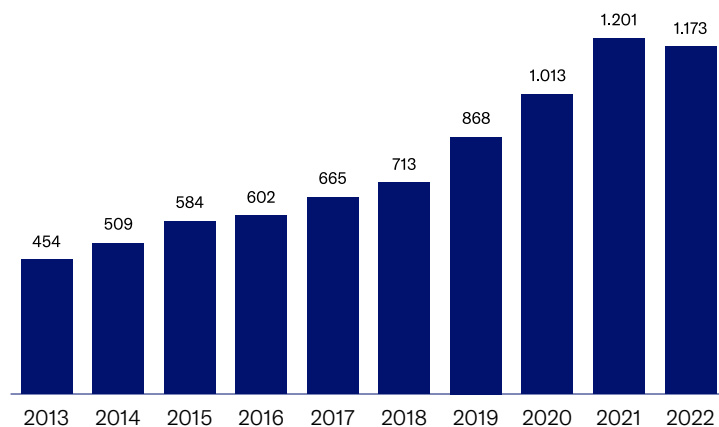

Undanfarin tíu ár hefur vægi hlutabréfa aukist sem hlutfall af eignasafni sameignardeildar. Það felur í sér meiri áhættu en ella en á móti má vænta hærri ávöxtunar til lengri tíma litið. Gerð er ítarlegri grein fyrir áherslum við eignastýringu í kaflanum Um nokkur mikilvæg leiðarljós við umsýslu eignasafna hér á eftir. Auk þess eru greinargóðar upplýsingar um áherslur og markmið við stýringu eignasafna sjóðsins í fjárfestingarstefnu sem er aðgengileg á vef sjóðsins.

Vægi hluta- og skuldabréfa í eignasafni

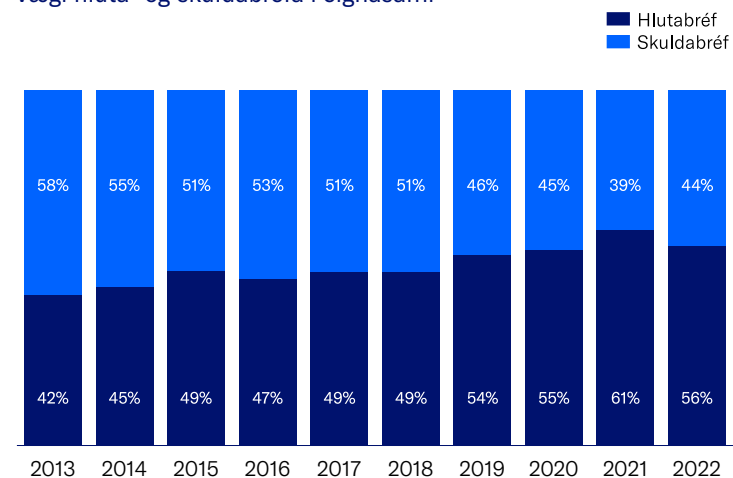

³ Á verðlagi hvers árs

Til að draga úr áhættu eignasafnsins tengdu íslensku hagkerfi hefur verið lögð áhersla á aukið vægi erlendra eigna í eignasafninu. Um 44% af eignum voru fjárfest utan Íslands í árslok 2022 samanborið við 27% fyrir tíu árum síðan eins og eftirfarandi mynd sýnir.

Próun á vægi innlendra og erlendra eigna
Sameignardeild

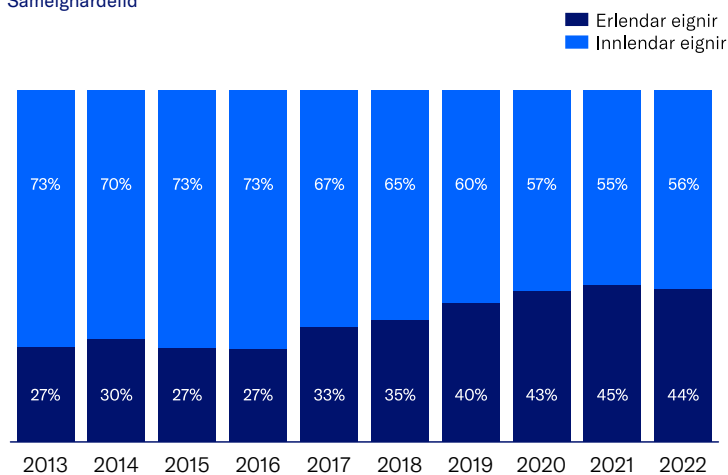

Aukið vægi erlendra eigna skilar sér í dreifðara eignasafni sem í voru rúmlega sex þúsund eignir í lok árs 2022. Eignirnar skiptast á fjölda landsvæða eins og sést á eftirfarandi mynd.

Landfræðileg skipting eigna allra eignasafna

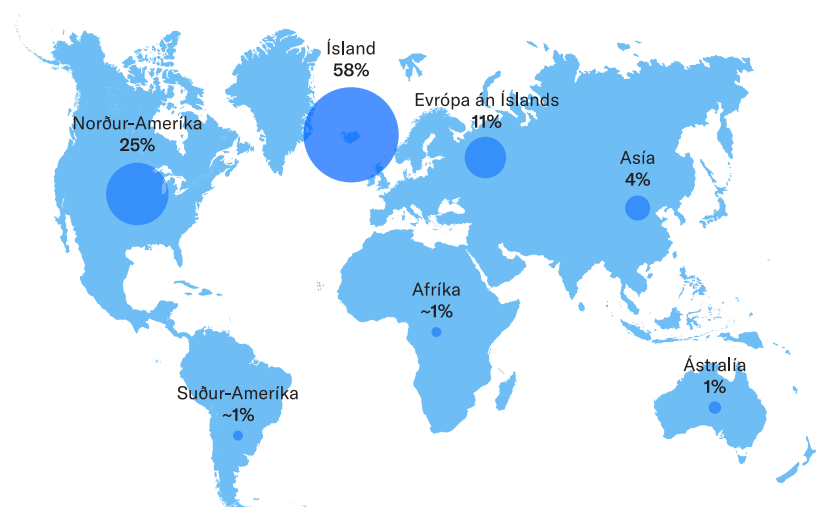

Skalinn sýnir að það land sem er með mestu eignir út frá markaðsvirði sé Ísland með 663 milljarða króna.

Torvelt er að auka vægi erlendra eigna umfram 45% miðað við núverandi löggjöf sem að óbreyttu setur sjóðnum skorður við stýringu eignasafna út frá hagkvæmstu samsetningu. Alþingi hefur undanfarin misseri haft til umfjöllunar frumvarp sem ætlað er að heimila aukið vægi erlendra eigna en frumvarpið var enn ósamþykkt í árslok 2022.

Séreignardeildir

Réttindadeildir fyrir séreignarsparnað eru tvær, annars vegar almenn séreign, B-deild, og hins vegar tilgreind séreign, C-deild. Eignir séreignardeilda eru ávaxtaðar í fjórum ávöxtunarleiðum, Ævileið I, Ævileið II, Ævileið III og Verðbréfa-leið. Ævileiðirnar voru stofnaðar árið 2017. Verðbréfa-leið hefur verið starfsrækt frá 1999 en tekur ekki lengur við nýjum samningum.

Hrein nafnávöxtun

	Ævileið I	Ævileið II	Ævileið III	Verðbréfa-leið
Meðalávöxtun sl. 5 ár	7,2%	6,2%	3,5%	9,9%
Ávöxtun 2022	-8,0%	-5,2%	1,3%	-3,5%

Hrein raunávöxtun

	Ævileið I	Ævileið II	Ævileið III	Verðbréfa-leið
Meðalávöxtun sl. 5 ár	2,4%	1,5%	-1,1%	5,0%
Ávöxtun 2022	-15,9%	-13,3%	-7,3%	-11,8%

Eignir í séreignardeildum námu 27 milljörðum í lok árs 2022. Nánari upplýsingar um hverja ávöxtunarleið er að finna í fjárfestingarstefnu sjóðsins.

Próun á stærð séreignasafna

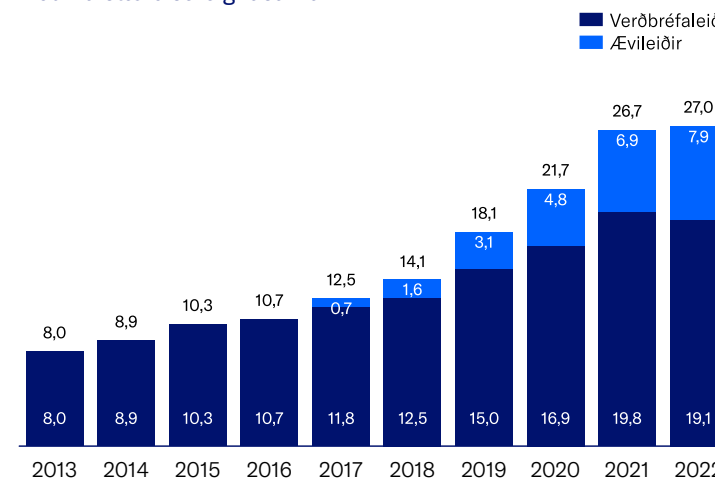

Um nokkur mikilvæg leiðarljós við umsýslu eignasafna

Lífeyrissjóður verzlunarmanna er langtímafjárfestir. Það þýðir að markmið eignasafns sameignardeildar er að ná sem hæstri ávöxtun til lengri tíma litið að teknu tilliti til áhættu. Stýring eignasafnsins er strategísk í eðli sínu (horfir til lengri tíma) en um leið er beitt taktískri stýringu við stýringu eigna. Taktísk stýring felur í sér skemmri tíma áherslur í eignasafni út frá mati á markaðshorfum til skemmri tíma.

Markmið um háa ávöxtun til lengri tíma felur öllu jöfnu í sér hærra hlutfall hlutabréfa eins og raunin er í eignasafni sameignardeildar en þar hefur vægi hlutabréfa af heildareignum verið á bilinu 49% til 61% undanfarin 5 ár. Áhrif þess eru hærra ávöxtun þegar markaðir hækka (eins og raunin hefur verið undanfarin ár) en að sama skapi lægri ávöxtun til skemmri tíma litið eins og raunin var á liðnu ári. Eðli hlutabréfa í eignasafni er meiri áhætta (sveiflur í ávöxtun) en jafnframt betri ávöxtun til lengri tíma litið og það hefur verið raunin hjá sameignardeild.

Einn af hornsteinum eignastýringar LV er áhersla á ábyrgar fjárfestingar. Sjóðurinn gaf út stefnu um ábyrgar fjárfestingar á árinu 2021 og þar eru tíundaðar áherslur sjóðsins í þessum efnum. Ábyrgar fjárfestingar snúast fyrst og fremst um viðbótar áhættugreiningu á fjárfestingarkostum út frá umhverfislegum þáttum, félagslegum þáttum og stjórnarháttum. Slík greining kemur til viðbótar við hefðbundna fjármálagreiningu og styður því við ákvörðunartöku. Innleiðingu á stefnu um ábyrgar fjárfestingar er ekki lokið hjá sjóðnum. Á árinu var m.a. ráðinn sérfræðingur í sjálfbærnimálum á sviði eignastýringar. LV er fyrsti innlendi sjóðurinn sem stígur það skref að ráða sérstakan starfsmann í slíkt starf. Nánar er fjallað um áherslur sjóðsins í þessum efnum í kafla V ábyrgar fjárfestingar.

Verðbréfamarkaðir 2022 og horfur

Undanfarinn áratug hefur alþjóðlegt efnahagslíf einkennst af lítilli verðbólgu og lágvaxtaumhverfi en viðsnúningur varð á þeirri þróun í fyrra. Eftir innrás Rússa í Úkraínu jókst óvissa í efnahagsmálum og alþjóðlegar aðfangakeðjur urðu fyrir skakka-föllum. Töluvert umrót hefur skapast á alþjóðlegum hrávöru- og orkumörkuðum með tilheyrandi verðhækkunum. Í kjölfarið hefur verðbólga um allan heim aukist enn frekar og hefur verðbólga í viðskiptalöndum Íslands ekki verið meiri í fjóra áratugi⁴. Til að sporna við síversnandi verðbólguhorfum og aukinni spennu á vinnumörkuðum hafa vextir seðlabanka helstu ríkja heimsins hækkað mikið á skömmum tíma. Alþjóðlegur hagvöxtur gaf eftir á seinni hluta ársins 2022 og hagvaxtarhorfur til næstu ára hafa versnað.

Erlendir fjármálamarkaðir

Óhagfelld efnahagsþróun hafði neikvæð áhrif á skuldabréfa- og hlutabréfamarkaði á alþjóðavísu árið 2022. Heimsvísitala skuldabréfa (Barclays Global Aggregate Index) lækkaði um 8,4% í krónum milli ára og jafnframt lækkaði heimsvísitala hlutabréfa (MSCI World) um 10,5% í krónum⁵. Sjaldan hefur orðið álíka mikil lækkun bæði á hlutabréfa- og skuldabréfamörkuðum á sama tíma og þarf að horfa fleiri áratugi aftur í tímann til að finna viðlíka þróun. Sú mikla fylgni sem var milli hlutabréfa og skuldabréfa hafði því neikvæð áhrif á dreifð eignasöfn.

Verðþróun hlutabréfa og skuldabréfa á árinu 2022

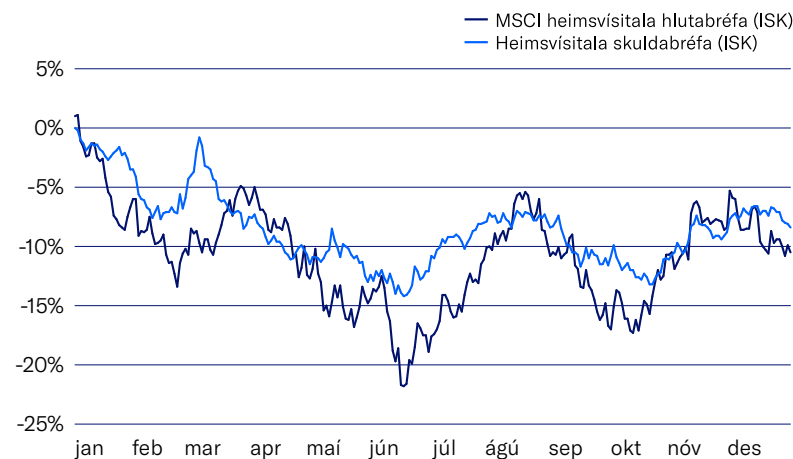

Verðbólgan reyndist þrálátari á síðasta ári en greiningaraðilar höfðu áætlað og hækkuðu vextir hraðar og meira en spáð var í byrjun árs. Mikil óvissa var um verðlagsþróun allt árið og óvíst hve mikið seðlabankar þyrftu að herða taumhald til að ná tókum á undirliggjandi verðbólguþrýstingi.

Bandaríski seðlabankinn hóf vaxtahækkunarferli í mars 2022 og hefur hækkað vexti sjö sinnum síðan þá og sá evrópski hóf vaxtahækkunarferli í júlí og hefur hækkað vexti þrisvar sinnum frá þeim tíma. Ávöxtunarkrafa ríkisskuldabréfa og fyrirtækjabréfa hækkaði þar af leiðandi beggja vegna Atlantshafsins en hækkandi ávöxtunarkrafa endurspegladist í verðlækkun á skuldabréfamörkuðum. Í ofanálag við hækkun vaxta hafa seðlabankar dregið úr uppkaupum á skuldabréfamarkaði (e. Quantitative easing) og snúið blaðinu við og eru nú orðnir seljendur skuldabréfa (e. Quantitative tightening).

⁴ Peningamál Seðlabanka Íslands 2022|4

⁵ Í Bandaríkjadal lækkaði heimsvísitala skuldabréfa um 16,2% og heimsvísitala hlutabréfa um 18,1%

Það hefur haft þau áhrif á fjármálamarkaði að seljanleiki hefur minnkað hratt með tilheyrandi verðlækkunum. Samhliða minni seljanleika á skuldabréfamörkuðum og ótta við efnahagssamdrátt jókst fyrirtækjaálag á skuldabréfamarkaði bæði í Evrópu og Bandaríkjunum.

Vísitala fyrirtækjaskuldabréfa í Evrópu (Bloomberg Euro Corporate Total Return) lækkaði um 11,3% mælt í krónum en vísitala fyrirtækjaskuldabréfa í Bandaríkjunum (Bloomberg US Corporate Total Return) lækkaði um 7,9% í krónum talið⁶. Þá lækkuðu ríkisskuldabréf á Evrusvæðinu (S&P Eurozone Sovereign Bond Index Total Return) um 14,9% mælt í krónum talið og bandarísk ríkisskuldabréf (Bloomberg US Treasury Total Return Index) lækkuðu um 4,3% í krónum talið⁷.

Verðþróun á skuldabréfamörkuðum á árinu 2022

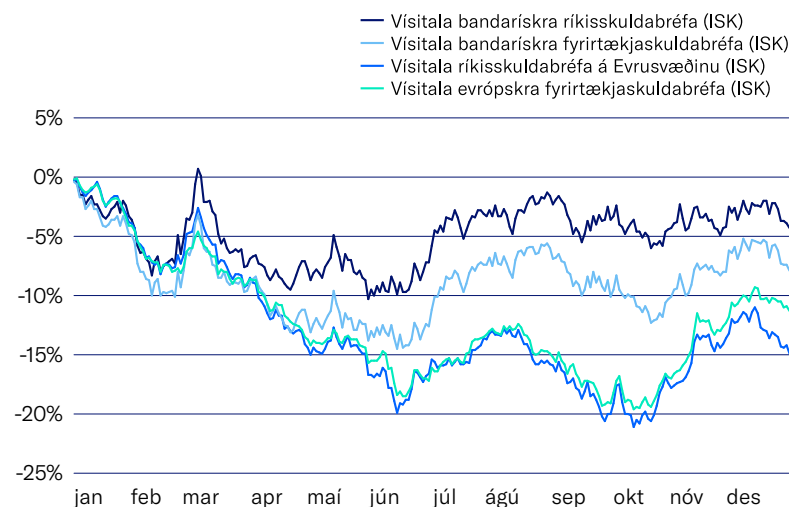

⁶ Vísitala fyrirtækjaskuldabréfa í Evrópu lækkaði um 13,6% í evrum og í vísitala fyrirtækjaskuldabréfa í Bandaríkjunum lækkaði um 15,8% í Bandaríkjadal.

⁷ Á Evrusvæðinu lækkuðu ríkisskuldabréf um 14,9% í evrum og bandarísk ríkisskuldabréf lækkuðu um 12,4% í Bandaríkjadal.

Eftirspurn eftir vörum og þjónustu fór dvínandi á síðasta ári og umrót á alþjóðlegum hrávöru- og orkumörkuðum setti aðfangakeðjur í uppnám með neikvæðum áhrifum á efnahagssumsvif. Á sama tíma settu hratt hækkandi vextir pressu á hlutabréfamarkaði þar sem fórnarkostnaður fjármagns hafði hækkað. Krafa um ávöxtun hlutabréfa varð hærri og fjármögnunarkostnaður fyrirtækja jókst. Hægari efnahagssumsvif drógu úr væntum tekjuvexti og væntum hagnaði fyrirtækja á erlendum mörkuðum á seinni hluta ársins með tilheyrandi neikvæðum áhrifum á hlutabréfaverð. Sé horft til einstakra hlutabréfamarkaða lækkuðu hlutabréf í Bandaríkjunum (MSCI US) um 12,3% mælt í krónum og hlutabréf í Evrópu (MSCI Europe) lækkuðu um 7,1% í krónum⁸. Hlutabréf nýmarkaðsríkja (MSCI Emerging Markets) lækkuðu þó einna mest eða um 12,6% mælt í krónum⁹. Þessar vísitölur segja til um ávöxtun að teknu tilliti til arðs.

Verðþróun á hlutabréfamörkuðum á árinu 2022

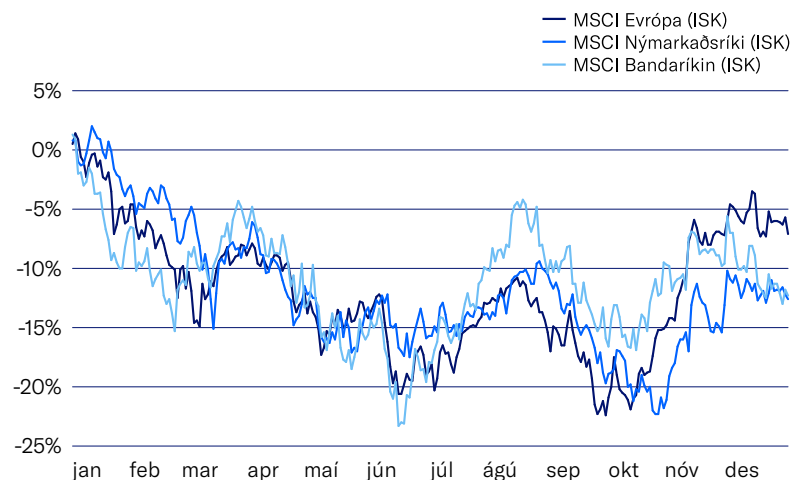

⁸ Vísitala hlutabréfa í Bandaríkjunum lækkuðu um 19,8% í Bandaríkjadal og vísitala hlutabréfa í Evrópu lækkaði um 9,5% í evrum

⁹ Vísitala hlutabréfa í nýmarkaðsríkjum lækkaði um 20,1% í Bandaríkjadal

Enn er mikil óvissa um alþjóðlegar efnahagshorfur og ráðast þær að miklu leyti af framvindu og afleiðingum stríðsátaka í Úkraínu. Framleiðsluflanir eru enn til staðar og ef kæmi til frekari skerðingar á orkuinnflutningi til Evrópu gætu horfur versnað enn frekar og verðbólga orðið þrálátari. Óvíst er því hve hratt alþjóðlegar aðfangakeðjur og fjármálaleg skilyrði komast í eðlilegt horf en hrávörur virðast hafa náð hámarki sínu, tímabundið hið minnsta.

Innlendir fjármálamarkaðir

Ísland hefur ekki farið varhluta af aukinni alþjóðlegri verðbólgu þótt áhrifa af hærra orkuverði gæti í töluvert minna mæli hér á landi en víða erlendis. Hér á landi stóð ársverðbólga í 9,6% í árslok 2022 en vaxandi verðbólga hérlendis er m.a. tilkomin vegna hækkandi húsnæðisverðs auk innfluttrar verðbólgu. Gengi krónunnar gaf eftir gagnvart helstu viðskiptamyntum, sérstaklega á seinni hluta síðasta árs, og hafði það áhrif til verðhækkunar innfluttra vara. Veiking krónunnar var mest gagnvart Bandaríkjadal eða 9,4% en minni gagnvart evru eða 2,7%. Á síðasta ári styrktist Bandaríkjadalur gagnvart helstu myntum heims en vaxtahækkunarferlið vestanhafs hófst fyrr en í Evrópu og jafnframt voru hækkunarferlið snarpari sem ýtti undir styrkingu gjaldmiðilsins á síðasta ári.

Seðlabanki Íslands hóf vaxtahækkunarferli í maí árið 2021 vegna aukins verðbólguþrýstings og hafði bankinn hækkað stýrivexti tíu sinnum frá þeim tíma í árslok 2022 en þá stóðu stýrivextir í 6% sem eru þeir hæstu síðan haustið 2010. Snarpar vaxtahækkunarferlið, umfram væntingar á markaði, höfðu í för með sér umtalsverða hækkun á ávöxtunarkröfu skuldabréfa á nýliðnu ári. Ávöxtunarkrafa óverðtryggðra ríkisskuldabréfa hækkaði um 3 til 6 prósentustig, og sömuleiðis hækkaði ávöxtunarkrafa verðtryggðra ríkisskuldabréfa um 1 til 2 prósentustig. Hækkun á ávöxtunarkröfu skuldabréfa endurspegladist í verðlækkunum á skuldabréfamarkaði.

Vísitala 5 ára óverðtryggðra ríkisskuldabréfa lækkaði um 6,8% á síðasta ári. Verðtryggð skuldabréf nutu góðs af aukinni verðbólgu og lækkaði vísitala 10 ára verðtryggðra ríkisskuldabréfa mun minna eða sem nemur 1,6%. Verðtryggð skuldabréf til 5 ára stóðu einna best að vígi og hækkaði vísitalan um 0,7% á árinu. Nokkur óvissa hefur skapast á skuldabréfamarkaði í kjölfar tilkynningar Fjármála- og efnahagsráðuneytisins um hugsanleg slit á ÍL-sjóði. Framvinda þess er enn um margt óljós og erfitt að ráða á þessari stundu en til skemmri tíma hefur áhættan aukist.

Verðþróun innlendra skuldabréfa á árinu 2022

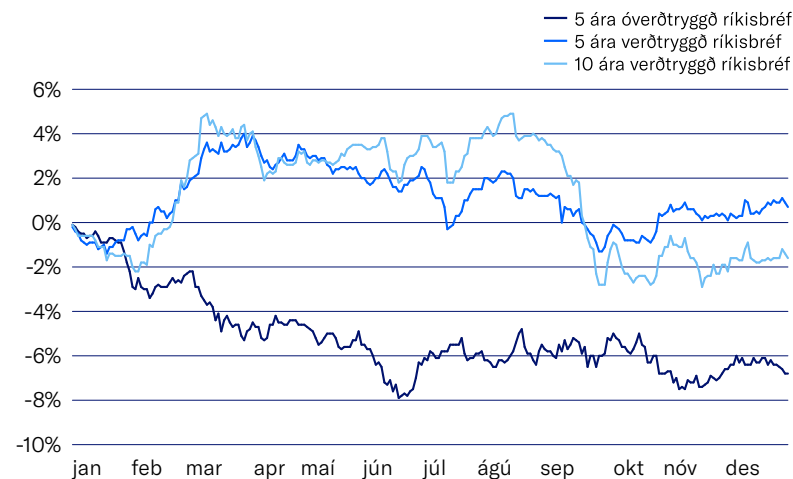

Líkt og erlendis hafa versnandi efnahagshorfur, hækkandi verð á aðföngum og hækkandi fjármagnskostnaður haft áhrif til verðlækkunar á innlendum hlutabréfamarkaði. Heildarvísitala íslenskra hlutabréfa (OMXIGI) lækkaði um 12% á síðasta ári en vísitalan segir til um ávöxtun að teknu tilliti til arðs. Þótt þróun vísitölunnar hafi heilt yfir verið neikvæð er ávöxtun félaga ólík. Nokkur félög skiluðu jákvæðri ávöxtun og almennt má segja að góður gangur hefur verið í rekstri félaga, hvort sem litið er til innlenda bankakerfisins eða innlendra rekstrarfélaga, sjávarútvegsfélaga eða félaga í flutningastarfsemi. Töluverðum fjármunum hefur verið skilað til fjárfesta í formi arðgreiðslna, endurkaupa á eigin hlutabréfum og töluvert hefur verið um sölur eigna af efnahagsreikningum félaga sem mynda söluhagnað, þar með talið sölu Símans á Milu, Origo á Tempo og innviðum Sýnar.

Verðþróun innlendra skráðra hlutabréfa (OMXIGI) á árinu 2022



Einnig er jákvætt að innlend hlutabréf voru færð upp í flokk nýmarkaða (e. Secondary Emerging) í gæðamati hjá alþjóðlega vísitölufyrirtækinu FTSE í september. Í gæðamatinu horfa vísitölufyrirtækin á ýmsa þætti er lúta að stærð markaðarins, seljanleika og markaðsumgjörð. Breytingin er til lengri tíma litið jákvæð fyrir íslenskan verðbréfamarkað.

Horfur næstu árin

Óvissa er um efnahagsþróun á næstunni en auknar líkur eru á efnahagssamdrætti á árinu 2023, sérstaklega í Evrópu. Stríðsátökin í Úkraínu höfðu í för með sér orkukreppu í Evrópu þar sem verð á gasi varð allt að fjórfalt hærra í fyrra en árið á undan¹⁰. Ef orkuskorturinn verður viðvarandi gæti það haft verulega neikvæð áhrif á hagvöxt í álfunni. Hærrí fjármagnskostnaður beggja vegna Atlantshafsins og minnkandi efnahagsumsvif munu því áfram einkenna þróun fjármálamarkaða á nýju ári. Innlent hagkerfi stendur þó vel og að mörgu leyti betur en í flestum viðskiptaríkjum landsins. Skuldsetning í hagkerfinu er hófleg, hvort sem litið er til ríkissjóðs, fyrirtækja eða heimila og útflutningsgreinar okkar standa vel eftir hækkun á verði útflutningsafurða. Einnig er jákvætt að innlend hlutabréf voru færð upp í flokk nýmarkaða (e. Secondary Emerging) í gæðamati hjá alþjóðlega vísitölufyrirtækinu FTSE.

Það má gera ráð fyrir áframhaldandi verðsveiflum á eignamörkuðum á næstu misserum. Undanfarið ár hafa seðlabankar sýnt að þeir eru fljótir að styðja við hagkerfin þegar illa gengur að viðhalda fjármálastöðugleika og/eða hagvexti. Að lokum má nefna að eftir lækkanir á eignamörkuðum undanfarið hefur verðlagning hlutabréfa og skuldabréfa orðið hagstæðari.

¹⁰ IMF World Economic Outlook October 2022

Um eignasafn sameignardeildar

Árið 2022 reyndist afar krefjandi á eignamörkuðum. Nafnávöxtun sameignardeildar var -3,5%¹¹ en árin á undan hafa verið einkar góð í ávöxtunarlegu tilliti og eru árin 2019 til og með 2021 ein þau bestu í sögu sjóðsins.

Árleg nafnávöxtun sameignardeildar

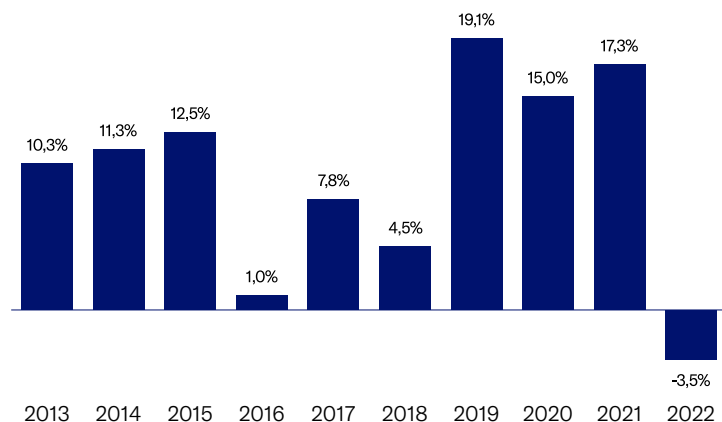

Sé horft til ávöxtunar eignaflokka á árinu 2022 samanborið við 2021 koma enn betur í ljós þær miklu breytingar sem urðu á milli ára.

Innlend skuldabréf í eignasafni sjóðsins hækkuðu um 6 til 7% á árinu þrátt fyrir hækkandi vaxtastig sem öllu jöfnu leiðir til verðlækkana á skuldabréfum. Skýringuna má einkum finna í vægi verðtryggðra skuldabréfa, en hlutfall þeirra nemur um 68% af skuldabréfasafni sjóðsins í árslok. Auk þess er um 79% af innlendri skuldabréfaeign LV færð á kaupávöxtunarkröfu og því ónæg fyrir markaðsbreytingum. Breyting á gengi gjaldmiðla gagnvart ISK hafði jákvæð áhrif á ávöxtun erlendra eigna á árinu og er ávöxtun ársins tæplega 3% betri en hún hefði annars verið sé miðað við óbreytt gengi gjaldmiðla.

Nafnávöxtun eignaflokka 2021 og 2022

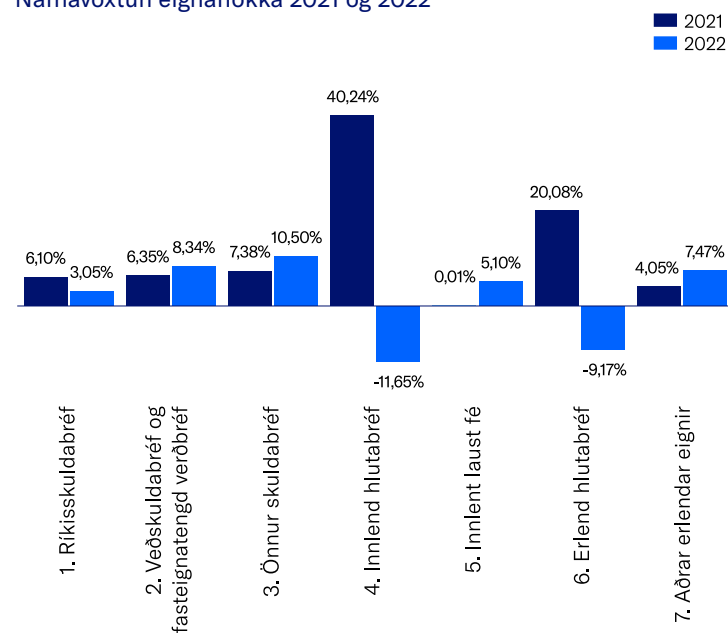

Eign sjóðsins í skráðum og óskráðum hlutabréfum er í eignaflokkum 4 og 6 og þar má glögglega sjá viðsnúninginn á milli ára. Töluverð lækkun var á hlutabréfamörkuðum eins og rakið var í markaðskaflanum hér á undan og bæði innlend og erlend hlutabréfasöfn sjóðsins bera þess merki. Nokkur hluti hlutabréfaeignar sjóðsins er óskráður og sá hluti skilaði mun betri ávöxtun en skráð hlutabréf á liðnu ári. Eðli slíkra eigna er þó verðmat sem breytist hægar en í tilfalli skráðra eigna og því má leiða líkum að því að hluti þeirra eigna eigi eftir að lækka að óbreyttu.

¹¹ Ávöxtun áður en rekstrarkostnaður LV er dreginn frá

Sé tekið mið af ofangreindu kemur ekki á óvart að framlag hlutabréfa til ávöxtunar var neikvætt um 6,1% eins og meðfylgjandi mynd sýnir. Á móti kemur að innlend skuldabréf höfðu jákvæð áhrif um 2,3% og aðrar erlendar eignir höfðu lítillag jákvæð áhrif en þar er bæði um að ræða erlenda skuldabréfasjóði og innviðasjóði.

Framlag eignaflokka til ávöxtunar án kostnaðar

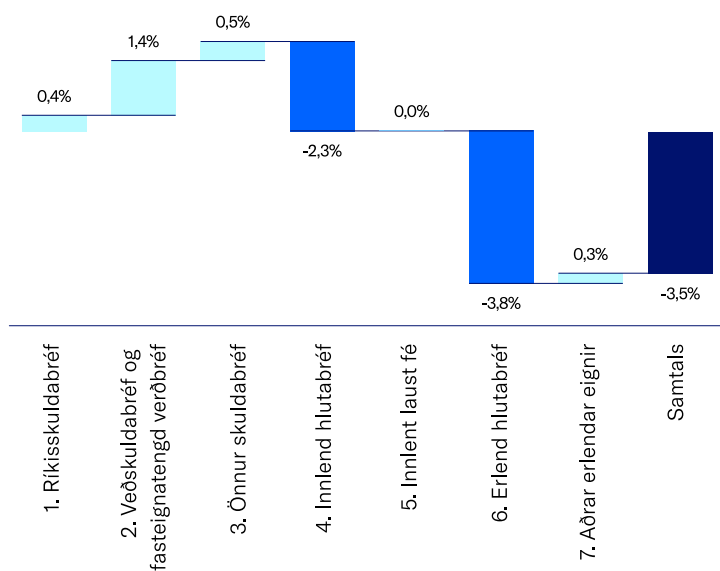

Um 44% af eignum sameignardeildar er ávaxtaður í erlendri mynt í árslok 2022 samanborið við rúmlega 45% í árslok 2021. Eins og fram kemur í fjárfestingarstefnu sjóðsins er lögð áhersla á áhættudreifingu í eignasafninu og erlendar eignir eru mikilvægur þáttur í því samhengi. Sé horft til undirliggjandi eigna sjóðsins má þannig sjá að eignasafnið tekur nú til ríflega 6 þúsund eigna sem dreifast á 81 land og 6 heimsálfur.

Eignasamsetning sameignardeildar tók nokkrum breytingum á árinu eins og sést á eftirfarandi mynd. Vægi hlutabréfa í eignasafninu lækkaði úr 61% í 56%, einkum vegna lækkunar á hlutabréfamörkuðum. Hér á eftir er farið yfir staka eignaflokka og stiklað á stóru þegar kemur að liðnu ári.

Eignasamsetning sameignardeildar 2021 og 2022

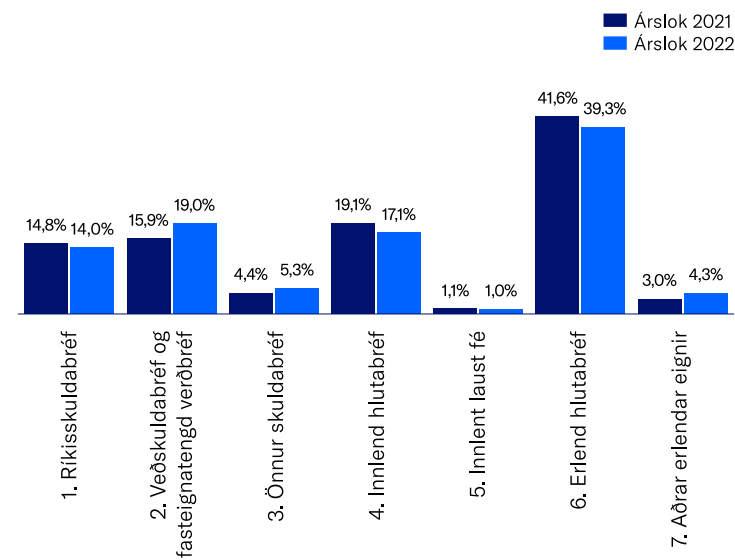

Nánar um einstaka eignaflokka

1. Ríkisskuldabréf

Nafnávöxtun var jákvæð um 3% á liðnu ári sem einkennist m.a. af hækkandi vöxtum og aukinni verðbólgu. Tilkynning fjármála- og efnahagsráðherra um hugsanleg slit á ÍL-sjóði hafði í för með sér verulega verðlækkun á sk. HFF skuldabréfum sem námu um 8% af heildareignum LV fyrir tilkynningu ráðherra.

2. Veðskuldabréf og fasteignatengd verðbréf

Nafnávöxtun var jákvæð um 8,3% á liðnu ári sem má m.a. rekja til ávöxtunar sjóðfélagalána en þau námu rúmlega 9% af heildareignum LV.

3. Önnur skuldabréf

Nafnávöxtun var jákvæð um 10,5% á liðnu ári sem skýrist m.a. af ávöxtun sveitarfélagabréfa sem vega þyngst í eignaflokknum en þau nutu góðs af verðtryggingu í miklum verðlagshækkunum.

4. Innlend hlutabréf

Nafnávöxtun var neikvæð um 11,6% á liðnu ári sem stafar helst af neikvæðri ávöxtun skráðra hlutabréfa á innlendum markaði en þau vógu um 13% af heildareignum LV.

5. Innlent laust fé

Innlent lausafé nam um 1% af eignasafni sameignardeildar í árslok 2022. Nafnávöxtun var jákvæð um 5,1% á liðnu ári.

6. Erlend hlutabréf

Nafnávöxtun í íslenskum krónum var neikvæð um 9,2% á liðnu ári en hlutabréf lækkuðu á síðasta ári beggja vegna Atlantshafsins samhliða hækkandi vöxtum og versnandi efnahagshorfum.

7. Aðrar erlendar eignir

Nafnávöxtun í íslenskum krónum var jákvæð um 7,5% á liðnu ári sem skýrist helst af góðri ávöxtun innviðasjóða en þeir vega þyngst innan eignaflokksins og nema um 2% af heildareignum LV. Á móti vegur neikvæð ávöxtun skuldabréfasjóða á árinu.

Um eignasöfn séreignardeilda

Réttindadeildir fyrir séreignarsparnað eru tvær, annars vegar almenn séreign, B-deild, og hins vegar tilgreind séreign, C-deild. Eignir séreignardeilda eru ávaxtaðar í fjórum ávöxtunarleiðum, Ævileið I, Ævileið II, Ævileið III og Verðbréfaleið. Ævileiðirnar voru stofnaðar árið 2017. Verðbréfaleið hefur verið starfsrækt frá 1999 en tekur ekki lengur við nýjum samningum.

Verðbréfaleið

Fjárfestingarstefna Verðbréfaleiðar endurspeglar fjárfestingarstefnu sameignardeildar lífeyrissjóðsins. Hrein ávöxtun Verðbréfaleiðar á árinu 2022 var -3,5% sem svarar til -11,8% raunávöxtunar. Meðalraunávöxtun síðustu fimm ár er 5,0 % og 5,4% síðustu tíu ár. Líkt og í tilfalli sameignardeildar, sem lesa má um í kaflanum Um eignasöfn sameignardeildar var það einna helst eign í innlendum og erlendum hlutabréfum sem dró ávöxtun ársins niður.

Árleg nafnávöxtun Verðbréfaleiðar

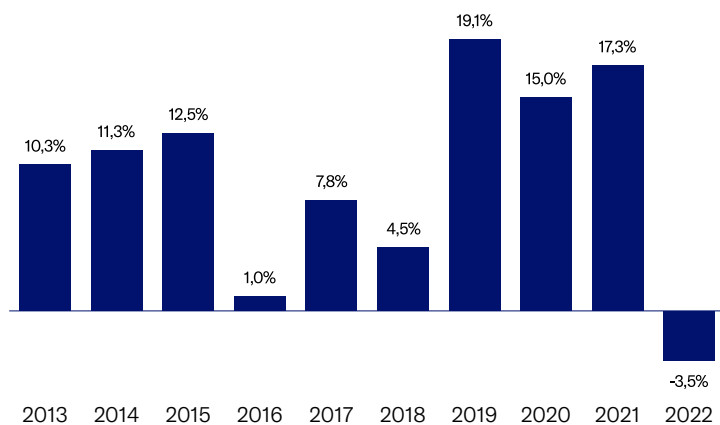

Eignasamsetning Verðbréfaleiðar er sú sama og í sameignardeild. Eignasamsetning nær allra eignaflokka er nálægt fjárfestingarstefnu í árslok 2022.

Eignasamsetning Verðbréfaleiðar 2021 og 2022

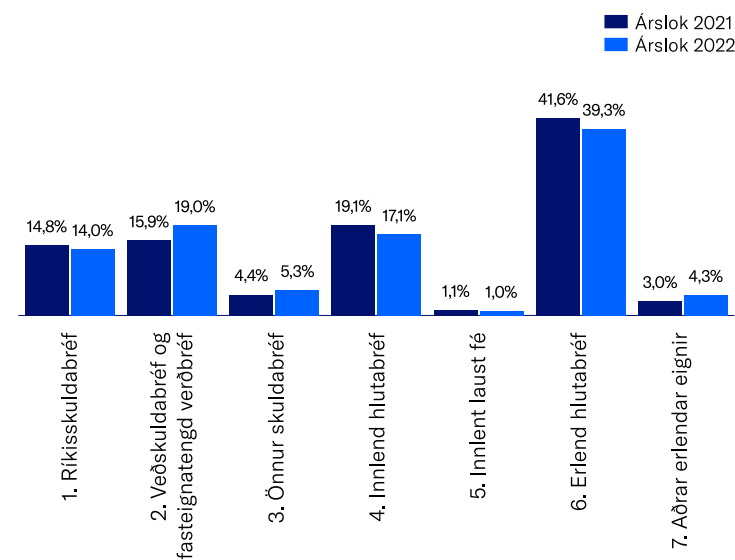

Ævileið I

Fjárfestingarstefna Ævileiðar I heimilar fjárfestingu m.a. í hlutabréfum og skuldabréfum, bæði skráðum og óskráðum, hlutdeildarskírteinum sjóða, innlánnum og öðrum fjármálagerningum. Heimilt er að fjárfesta í innlendum og erlendum verðbréfum en hámarksfjárfesting í erlendum verðbréfum er 50% af eignum fjárfestingarleiðarinnar.

Ávöxtun Ævileiðar I var neikvæð á síðasta ári eftir þrjú mjög góð ár. Líkt og í tilfelli samtryggingar skýrist neikvæð ávöxtun að mestu af innlendum og erlendum hlutabréfum sem voru með samsvarandi -3% og 3,7% neikvætt ávöxtunarframlag í heildar-ávöxtun ársins.

Árleg nafnávöxtun Ævileiðar I

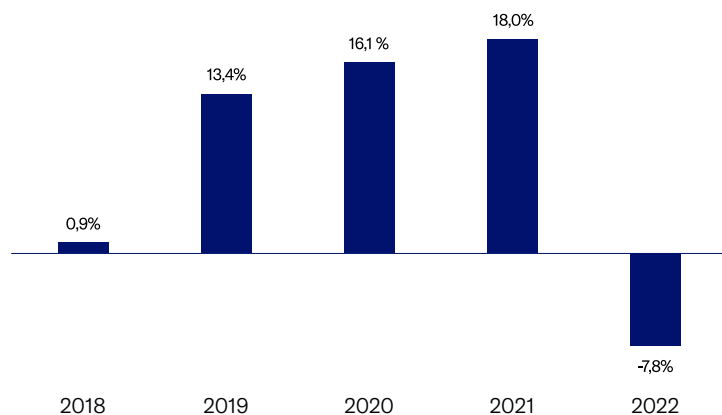

Samkvæmt fjárfestingarstefnu leiðarinnar er stefnt að því að helmingur safnsins sé í hlutabréfum og helmingur í skuldabréfum. Eins og neðangreind mynd ber með sér var dregið úr vægi erlendra hlutabréfa á árinu en á móti aukið við vægi innlendra hluta- og skuldabréfa.

Eignasamsetning Ævileiðar I 2021 og 2022

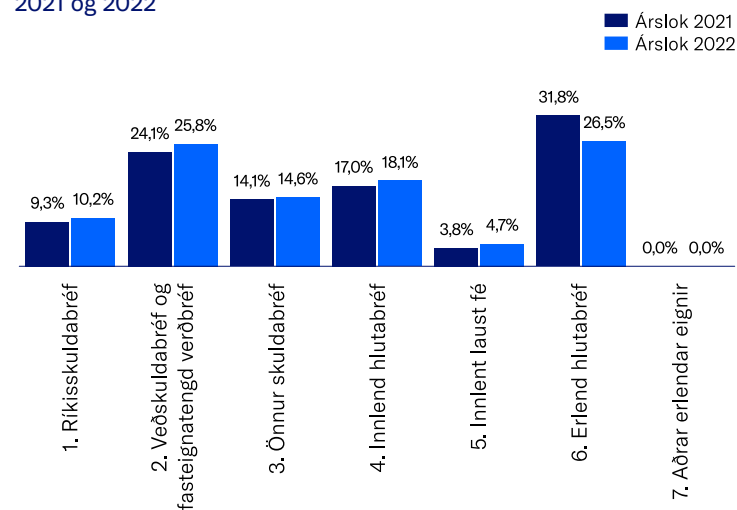

Ævileið II

Ævileið II horfir einkum til meðallangs tíma við ávöxtun fjármuna að teknu tilliti til áhættu. Ævileið II hefur heimild til að fjárfesta m.a. í hlutabréfum og skuldabréfum, bæði skráðum og óskráðum, hlutdeildarskírteinum sjóða, innlánnum og öðrum fjármálagerningum. Heimilt er að fjárfesta í innlendum og erlendum verðbréfum en hámarksfjárfesting í erlendum verðbréfum er 50% af eignum fjárfestingarleiðarinnar.

Ávöxtun Ævileiðar II var neikvæð um 4,9% á árinu 2022. Þótt ávöxtunin hafi verið neikvæð er hún betri en ávöxtun Ævileiðar I sem skýrist af meira vægi skuldabréfa og minna vægi hlutabréfa. Ávöxtunarframlag er þó svipað og í öðrum fjárfestingarleiðum LV, þ.e. neikvæð ávöxtun hlutabréfa skýra -3,7% af ávöxtun leiðarinnar. Innlend skuldabréf voru með misgóða ávöxtun, jákvæð ávöxtun var í veðskuldabréfum og fasteignatryggðum skuldabréfum á meðan önnur skuldabréf skiluðu neikvæðri ávöxtun.

Árleg nafnávöxtun Ævileiðar II

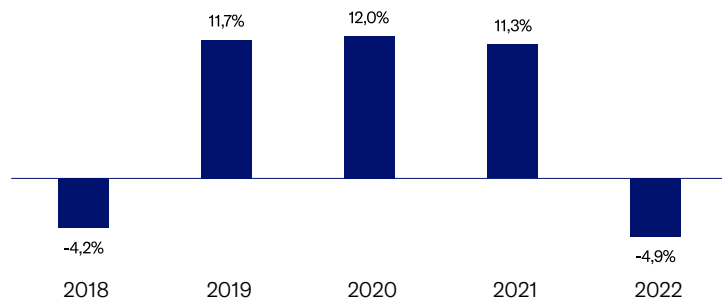

Ævileið II er áhættuminnu safn en Ævileið I og stefna leiðarinnar er að hlutfall skuldabréfa sé um 75% af safninu á móti 25% vægi hlutabréfa. Líkt og í Ævileið I var dregið úr vægi erlendra hlutabréfa á árinu en á móti bætt við innlendum hluta- og skuldabréfum.

Eignasamsetning Ævileiðar II 2021 og 2022

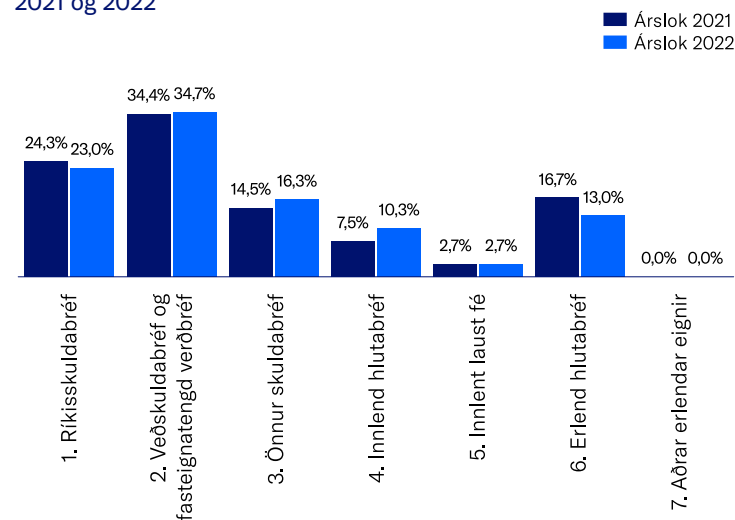

Ævileið III

Áhætta Ævileiðar III er takmörkuð sem næst með samsetningu skuldabréfa og innlána. Markmið safnsins er að varðveita áunna eign en skila um leið jákvæðri raunávöxtun.

Ávöxtun Ævileiðar III var jákvæð sem nemur 1,5% á árinu 2022.

Árleg nafnávöxtun Ævileiðar III

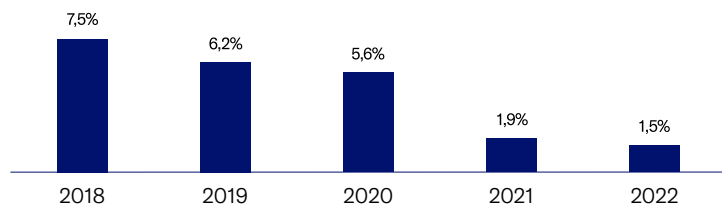

Ævileið III horfir til meðallangs eða skemmri tíma við ávöxtun fjármuna að teknu tilliti til áhættu. Samkvæmt fjárfestingarstefnu fjárfestir Ævileið III í skuldabréfum, hlutdeildarskírteinum og innlánunum. Stefnt er að því að 80% safnsins séu í skuldabréfum og 20% í innlánunum eða lausafjárjódum. Hlutabréf eru ekki hluti af fjárfestingarmengi Ævileiðar III.

Á árinu var dregið úr vægi lauss fjár og ríkisskuldabréfa en í staðinn fjárfest í auknum mæli í sértrygð skuldabréf sem tilheyrja eignaflokki 2.

Eignasamsetning Ævileiðar III 2021 og 2022

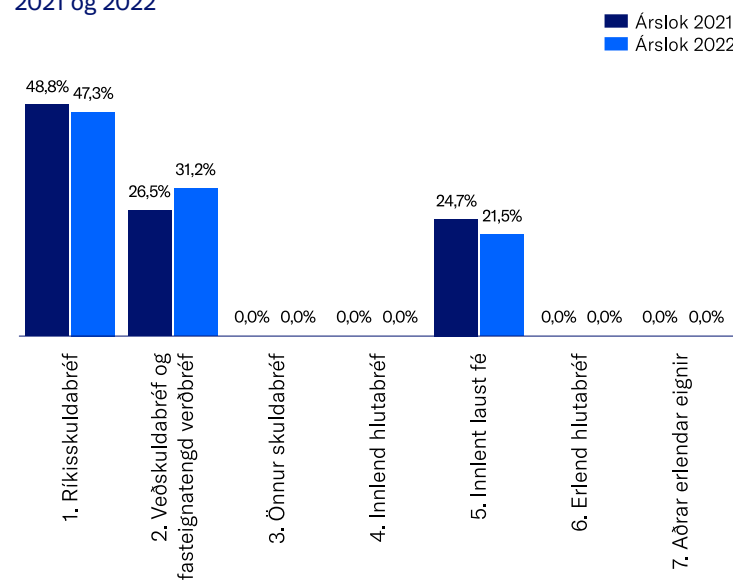



V. Ábyrgar fjárfestingar

Stefna, framkvæmd, árið, komandi verkefni og samstarf

LV er langtímafjárfestir sem hefur að markmiði að hámarka ávöxtun að teknu tilliti til áhættu sem hámarkar réttindi sjóðfélaganna. Það samræmist langtímasýn sjóðsins að horfa til fjárfestinga í fjármálagerningum sem gefnir eru út af fyrirtækjum, opinberum aðilum og öðrum útgefendum sem byggja starfsemi sína á sjálfbærum grundvelli. Í því er horft til þriggja grunnviðmiða í sjálfbærum rekstri, þ.a. jafnvægis milli efnahagslegrar hagsældar, samfélagslegrar velsældar og ábyrgar nýtingar náttúruauðlinda. Sjálfbærni felst m.a. í því að samfélagið geti þróast og uppfyllt þarfir samtímans án þess að rýra möguleika komandi kynslóða til að uppfylla sínar þarfir.



Stefna um ábyrgar fjárfestingar

LV setti sér stefnu um ábyrgar fjárfestingar síðla árs 2021 og stefnt er að því að ljúka við innleiðingu hennar á árinu 2023. Í stefnunni kemur fram að fjárfestingarkostir og stýring eignasafna byggji á sjálfbærnisjónarmiðum byggðum á greiningu umhverfisþátta, félagslegra þátta og stjórnarháttá, skammstafað UFS, í samræmi við viðurkennd viðmið. Stefnan festir í sessi þær kröfur sem sjóðurinn gerir þegar kemur að aðferðafræði ábyrgra fjárfestinga. Í því felst að sjóðurinn

- setur sér stefnu um málefnið.
- mælir árangur.
- upplýsir um framvindu og árangur.

Markmiðið er að auka áherslu á sjálfbærar fjárfestingar og samþætta aðferðafræði ábyrgra fjárfestinga við hefðbundna greiningu fjárfestingakosta og aðferðafræði við samval verðbréfa. Í því felst m.a. að

- leggja áherslu á fjárfestingarkosti sem styðja við ábyrga langtímaávöxtun að teknu tilliti til áhættu.
- hafa uppbyggileg og virðisaukandi áhrif á starfsemi útgefenda fjármálagerna sem fjárfest er í.
- greina og sneiða hjá atvinnugreinum og fyrirtækjum sem LV forðast að sækja ávöxtun til vegna eðlis atvinnugreina eða rekstrar viðkomandi fyrirtækis.
- styðja við virka og árangursríka áhættustýringu.

Stefnan nær til allra eignasafna LV og tekur bæði til fjárfestingarferlis og eigendahlutverks LV.

Aðferðafræði ábyrgra fjárfestinga er byggð á skilgreiningu „Principles for Responsible Investment (PRI)“, þ.e. stýringu eignasafna með tilliti til umhverfisþátta, félagslegra þátta og stjórnarháttá, bæði hvað varðar

- fjárfestingarákvarðanir og uppbyggingu eignasafna
- eigendahlutverks, m.a. þar sem LV er hluthafi eða skuldabréfaeigandi.

Val aðferða ábyrgra fjárfestinga fer eftir eðli fjárfestinga, m.a. eignaflokki, landsvæði og hvort um beint eignarhald sé að ræða eða fjárfestingu gegnum þriðja aðila. Aðferðafræðin á einkum við um beinar fjárfestingar LV en eru einnig hafðar til hliðsjónar við fjárfestingu í sjóðum og þar sem gerðir eru eignastýringarsamningar við þriðja aðila.

Unnið hefur verið að innleiðingu stefnunnar á árinu 2022. Sú vinna hefur tekið lengri tíma en ráð var fyrir gert. Stefnt er að því að ljúka meginþáttum innleiðingarinnar fyrir árslok 2023.

Stefna um útilokanir í eignasöfnum

Samhliða stefnu um ábyrgar fjárfestingar gaf LV út stefnu um útilokun fjárfestingakosta í eignasöfnum sjóðsins með tilliti til ábyrgra fjárfestinga. Markmiðið er að útiloka að hluta eða að fullu fjárfestingar í tiltekinni starfsemi sem samræmist ekki skilgreindum viðmiðum. LV útilokar þannig verðbréf úr eignasafni sínu séu þau gefin út af fyrirtæki eða opinberum aðila sem hefur tekjur af tiltekinni starfsemi eða gerist brotlegur við ákvæði tiltekinna alþjóðasáttmála. Meðal þess sem útilokað er úr eignasöfnum LV:

- Framleiðendur tóbaks.
- Framleiðendur umdeilda vopna.
- Fyrirtæki sem rekja hluta tekna sinna til tiltekinna flokka jarðefnaeldsneytis.
- Útgefendur sem fylgja ekki meginreglum UN Global Compact, sem byggir á tilteknum alþjóðasamningum.

Í árslok 2022 var 141 fyrirtæki á útilokunarlista sjóðsins og langstærstur hluti útilokana er tengdur jarðefnaeldsneyti. Frá upphafi hefur sjóðurinn selt fyrirtæki fyrir rúma 3 milljarða kr. vegna útilokunarstefnunnar. Það eru takmarkanir á að framfylgja útilokunarstefnu í ákveðnum eignaflokkum eins og vísitölusjóðum.

Upplýsingagjöf

LV leggur áherslu á aukið gagnsæi í upplýsingamiðlun. Sem liður í því að fylgja eftir stefnu LV um ábyrgar fjárfestingar og virkt eignarhald birtir sjóðurinn að minnsta kosti árlega opinberlega, á vef sjóðsins, heildarlista um eftirtalda þætti:

- Fyrirtæki sem LV hefur útilokað sem fjárfestingarkost samkvæmt stefnu sjóðsins og ástæður þess.
- Beitingu atkvæðaréttar LV á hluthafafundum innlendra hlutafélaga.
- Upplýsingar um sundurliðun eigna sjóðsins, sjá nánar í ársreikningi.

Verkefni á árinu

Á liðnu ári var unnið að því að byggja upp þekkingu og færni á sviði ábyrgra fjárfestinga og greiningar á efnislega mikilvægum þáttum sem varða sjálfbærni í eignasöfnum. Meðal þess má nefna:

- Fyrstu skref voru tekin í að greina kolefnisfótspor eignasafna sjóðsins. Stefnt er að því að kynna niðurstöðu greininga á árinu 2023.
- Undirbúningur hófst við greiningu á loftslagstengdum ógnunum og tækifærum varðandi eignasöfn LV. Við þá vinnu er byggt á **TCFD** (Task Force on Climate-related Financial Disclosures) auk þeirrar aðferðafræði og gagnagrunna sem stuðst er við í greiningu á kolefnisfótspori eignasafna sjóðsins.
- Unnið er að uppbyggingu þekkingar og færni á aðferðafræði tengdum ábyrgum fjárfestingum innan eignastýringar sjóðsins. Ráðinn var starfsmaður á eignastýringarsvið til að hafa umsjón með ábyrgum fjárfestingum. Þá eru verkefni þessu tengt einnig vaxandi þáttur í störfum áhættustýringar og lögfræðisviðs.
- Unnið var að undirbúningi innleiðingar reglugerða ESB sem varða sjálfbæran rekstur og ábyrgar fjárfestingar og falla undir EES-samningin. Fyrir Alþingi liggur frumvarp um lögfestingu reglugerðanna og verði það samþykkt óbreytt taka lögín gildi 1. júní 2023.

- Innlendir og erlendir eignastýrendur LV voru greindir með tilliti til UFS þátta. Greiningin byggir á aðferðafræði LV sem tekur mið af viðurkenndum viðmiðum.
- LV sendi UFS spurningalista á skráð innlend hlutafélög á árinu til að kanna UFS stöðu þeirra. Jafnframt var kallað eftir upplýsingum frá eignastýrendunum um UFS þætti fyrir undirliggjandi fyrirtæki þeirra sjóða sem þeir stýra og LV á hlut í. Slík gagnaoðflun verður hér eftir árleg.
- LV átti samtöl við fjölmarga útgefendur fjármálagerninga í eignasöfnum LV og einnig í tengslum við mat á mögulegum fjárfestingarkostum.

Þátttaka í samstarfi sem varðar sjálfbærni í rekstri og ábyrgar fjárfestingar

LV tekur þátt í margskonar samstarfi varðandi ábyrgar fjárfestingar og sjálfbæra þróun m.t.t. eignasafna og sjálfbærs rekstrar:

- LV hefur verið aðili að **PRI** (Principles for Responsible Investment) frá árinu 2006 þegar sjóðurinn gerðist stofnaðili. PRI er tengt Sameinuðu þjóðunum og vinnur að innleiðingu aðferðafræði ábyrgra fjárfestinga.
- LV hefur verið aðili að **IcelandSIF** frá árinu 2017 þegar sjóðurinn gerðist stofnaðili. Hlutverk samtakanna er að efla þekkingu félagsaðila á aðferðafræði sjálfbærra og ábyrgra fjárfestinga. Jafnframt situr forstöðumaður eignastýringar í stjórn samtakanna.
- LV hefur verið aðili að **Festu – miðstöðvar** um sjálfbærni, frá árinu 2018. Hlutverk Festu er að auka þekkingu á sjálfbærni fyrirtækja, stofnana og hverskyns skipulagsheilda. Forstöðumaður lögfræðisviðs er formaður samtakanna.
- Starfsfólk LV tekur virkan þátt í starfsemi Landssamtaka lífeyrissjóða, m.a. á vettvangi nefndar um fjárfestingarumhverfi lífeyrissjóða og nefndar um áhættustýringu lífeyrissjóða, þar sem málefni ábyrga fjárfestinga er á döfinni. Þá er formaður stjórnar lífeyrissjóðsins í stjórn samtakanna.

Fjárfestingar í hreinni orkuframleiðslu og öðrum loftslagslausnum

- LV hefur sett sér markmið um að fjárfesta fyrir 150 milljarða króna í hreinni orkuframleiðslu og loftslagstengdum verkefnum fyrir árið 2030, í tengslum við aðild sjóðsins að CIC, Climate Investment Coalition.
- Þátttaka LV er liður í auknum áherslum lífeyrissjóðsins á ábyrgar og sjálfbærar fjárfestingar. Með þátttöku LV í CIC vill LV styðja við markmið Parísarsáttmálans frá árinu 2015 um samdrátt í losun gróðurhúsalofttegunda.
- Verkefnið hefur farið hægar af stað en ráð var fyrir gert og nemur eign í CIC eignum ríflega 30 milljörðum króna í árslok 2022. Torsóttara hefur reynst að finna fýsilega fjárfestingarkosti en ráð var fyrir gert en vonandi rætist þar úr á næstunni samfara örrí þróun á þessu sviði.

Um áskoranir framundan

Þó margt hafi áunnist í starfsemi LV varðandi ábyrgar fjárfestingar er margt óunnið. Hér eru dæmi um nokkrar áskoranir og verkefni sem eru framundan:

- Innleiðing á samþættingu UFS greiningar í fjárfestingarferli almennt hefur tekið lengri tíma en ráð var fyrir gert. Stefnt er að því að ákveðin skref verði stigin í þeim eignum á árinu 2023 og 2024.
- Það felst áskoranir í innleiðingu væntanlegra reglugerða og tilskipana ESB um ábyrgar fjárfestingar og sjálfbæran rekstur sem fastlega er gert ráð fyrir að verði innleiddar í íslenskan rétt á árinu 2023 og á komandi árum. Reglurnar byggja einkum á áætlun ESB frá árinu 2018 um fjármögnun sjálfbærs vaxtar (Action Plan: Financing Sustainable Growth – COM 2018-97). Hér er um umfangsmikið og margbrotið regluverk að ræða. Sjóðurinn býr að ákveðinni undirbúningsvinnu og þátttöku í fjölþættu samstarfi.

- Það eru ýmsar hindranir í þeirri vegferð að greina kolefnisfótspor eignasafna sjóðsins og setja stefnu um stýringu þeirra. Einkum varðandi aðgengi að gögnum, mat á áreiðanleika þeirra og mat á hvernig þær verði nýttar við rekstur eignasafna og áhættustýringu. Hröð þróun í aðferðafræði og væntanlegir staðlar fyrir upplýsingagjöf munu væntanlega auðvelda viðfangsefnið.

Nokkur orð um rekstur stefnu um ábyrgar fjárfestingar

LV nýtir atkvæðisrétt sinn einkum í innlendum félögum. Í atkvæðagreiðslum er horft til hluthafastefnu sjóðsins og UFS viðmiða. Yfirlit um ráðstöfun atkvæða má finna á heimasíðu sjóðsins.

Sjóðurinn hefur fjárfest beint í grænum og félagslegum skuldabréfum útgefnum á Íslandi. Vægi slíkra skuldabréfa nam um 1,5% af heildareignum í árslok samanborið við 0,9% í árslok 2021.

LV hefur undirritað viljayfirlýsingu við Climate Investment Coalition (CIC) eins og rakið er hér að framan. Vægi CIC eigna í árslok 2022 nam 2,6% af heildareignum samanborið við 2% í árslok 2021.

Nýir eignastýrendur LV á árinu 2022 voru metnir með hliðsjón af UFS þáttum. Greining á núverandi stýrendum verður lokið á árinu 2023.



VI. Áhættustýring

Inntak, markmið, framkvæmd, áskoranir og verkefni á döfinni

Áhættustýring LV byggir á stefnum stjórnar, áhættustefnu og áhættustýringarstefnu. Stefnurnar byggja á ákvæðum laga, reglugerða og öðrum gildum viðmiðum.

Markmið með stefnunum er að auka rekstraröryggi. Áhersla er á að stefnurnar og framkvæmd þeirra séu virkir þættir í starfseminni og að þær tengist ákvörðunarferlum sjóðsins í stefnumótandi málum, við innleiðingu og í daglegum rekstri. Einnig er áhersla á að stjórn og stjórnendur hafi góða sýn yfir helstu áhættuþætti í rekstrinum og þekki hlutverk sitt í ferli áhættustýringar og eftirlits. Þá er áhersla á að stjórn, stjórnendur og annað starfsfólk meti áhættu við ákvarðanatöku eftir því sem eðlilegt er hverju sinni.

- Áhættustjóri ber ábyrgð á starfssviði áhættustýringar hjá sjóðnum. Stjórn felur framkvæmdastjóra, starfsfólki áhættustýringar og eftir atvikum öðru starfsfólki sjóðsins umsjón með daglegri framkvæmd áhættustefnu og áhættustýringarstefnu.
- Eftirlit stjórnar felst m.a. í reglulegri upplýsingamiðlun framkvæmdastjóra til stjórnar, upplýsingamiðlun áhættustýringar og annarra starfsmanna til framkvæmdastjóra og stjórnar, árlegri úttekt innri og ytri endurskoðunar og starfi endurskoðunarnefndar sjóðsins. Þá hefur endurskoðunarnefnd og innri og ytri endurskoðendur sjóðsins mikilvægu hlutverki að gegna í eftirfylgni með framkvæmdinni.
- Áhættustjóri er sjálfstæður í störfum sínum, heyrir beint undir framkvæmdastjóra og hefur milliliðalausán aðgang að stjórn, endurskoðunarnefnd og þeim upplýsingum sem hann þarf til að sinna hlutverki sínu.



Eftirlitskerfi sjóðsins

Hluti af áhættustýringu er eftirlitskerfi sjóðsins. Það er fjölþátta kerfi sem tekur til mannaúðs, verklagsreglna og annarra aðfanga sem nauðsynleg eru til að hægt sé að sinna áhættustýringu, eftirliti og stjórnun áhættuþátta á fullnægjandi hátt. Eftirlitskerfið samanstendur af stefnumörkun, verklagi, aðferðum og skýrslugerð sem nauðsynleg eru til að greina, meta, vakta og stýra áhættu með reglubundnum hætti og í einstökum tilfellum.

Stjórn, stjórnendur, starfsfólk, innri og ytri endurskoðendur ásamt endurskoðunarnefnd sjóðsins koma að eftirlitskerfinu. Hér að neðan er yfirlitsmynd af eftirlitskerfi sjóðsins.

Eftirlitskerfi sjóðsins

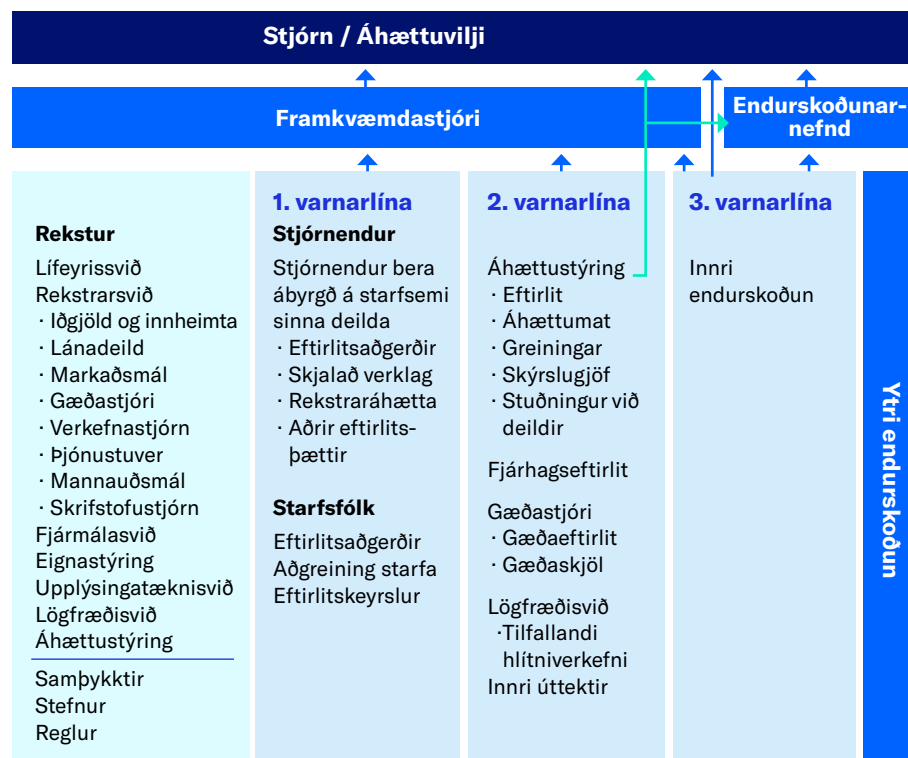

Um varnarlínurnar þrjár:

Fyrsta varnarlína er mynduð af stjórnendum og starfsfólki hvers starfssviðs sjóðsins. Sjó forstöðumenn bera ábyrgð á rekstri sinna sviða og þeirri áhættu sem fylgir. Til þess að lágmarka áhættu hefur hvert starfssvið viðeigandi verklag og eftirlit til staðar sem miðar að því að tryggja að borin séu kennsl á áhættu, hún greind, metin og mæld, að fylgst sé með henni, henni stjórnað og hún tilkynnt. Fyrsta varnarlína felur í sér eftirlit með því að starfsemi sjóðsins sé í samræmi við ytri og innri kröfur.

Aðra varnarlínu mynda stöðsvið sjóðsins sem styðja starfsfólk og stjórnendur við eftirlit og að leggja mat á áhættuþætti í rekstri starfssviðanna. Þetta er m.a. gert með skipulegri vöktun, ráðgjöf, framkvæmd eftirlitsaðgerða, úttektum og mati á hlítinu. Stöðsviðin eru lögreglun, áhættustýringarsvið, upplýsingatækni, fjármálasvið og rekstrarsvið. Önnur svið eru eignastýringarsvið og lífeyrissvið.

Þriðja varnarlína sjóðsins er innri endurskoðun sem er í höndum sjálfstæðs ytri endurskoðanda. Hann framkvæmir áhættumiðaðar og almennar úttektir á varnarlínu eitt og tvö. Í því felst m.a. að fara yfir fyrirkomulag innri stjórnarháttanna, virkni ferla og aðferða til að ganga úr skugga um að fyrstu tvær varnarlínurnar séu traustar og áhrifaríkar og að ferlarnir og aðferðirnar séu framkvæmdar og í stöðugri notkun. Innri endurskoðandi sinnir verkefnum sínum að fullu óháð hinum varnarlínunum.

Áhættupættir í starfsemi sjóðsins

Rekstur lífeyrissjóðs er margbrotinn. Í sinni einföldustu mynd tekur sjóðurinn á móti iðgjöldum frá launagreiðendum fyrir hönd sjóðfélaga, ávaxtar þau og greiðir út lífeyri til sjóðfélaga við starfslok og vegna áfalla. Í slíkum rekstri felast margvíslegir áhættupættir sem skipt er í fimm yfirflokka og undirflokka:

Fjárhagsleg áhætta snýr að fjárfestingum sjóðsins og hefur að gera með sveiflur á virði verðbréfa, áhættu vegna gjaldmiðlasamsetningar eigna sjóðsins, áhættu vegna verðbólgu þar sem réttindi sjóðfélaga eru verðtryggð sem þýðir jafnframt að allar skuldbindingar sjóðsins eru verðtryggðar. Einnig er sjóðurinn að hluta berskjaldaður fyrir uppgreiðslu skuldabréfa og endurfjárfestingaráhættu.

Mótaðilaáhætta snýr einnig að fjárfestingum sjóðsins og varðar þá áhættu að mót-aðilar standi ekki við skuldbindingar sínar. Mótaðilaáhætta varðar einnig samþjöppun í eignasafninu, að hún verði ekki of mikil, ekki of tengd einstaka atvinnugreinum eða landsvæðum.

Lífeyristryggingaráhætta snýr að hættunni á að sjóðurinn vanmeti lífeyrisskuldbindingar sínar eða að óvissu tengdum lýðfræðilegum þáttum, svo sem forsendum um dánar- og örorkutíðni auk forsendna um vexti og verðbólgu.

Rekstraráhætta snýr að hættunni á fjárhagslegu tapi og/eða neikvæðum áhrifum á orðspor sjóðsins vegna ófullnægjandi innri kerfa, stefnu eða verkferla, háttsemi starfsmanna eða ytri þátta. Hér er allur rekstur sjóðsins undir og varðar m.a. stjórnarhætti, sviksemisáhættu, áhættu vegna upplýsingakerfa, áhættu vegna netóagna og pólitískrar áhættu.

Áhætta tengd loftslagsbreytingum er tvískipt. Annars vegar er það raunlæg áhætta (e. physical risk) sem stafar beint af loftslagsbreytingunum sjálfum og hins vegar umbreytingaráhætta (e. transition risk) sem kemur til vegna aðgerða til að stemma stigu við þeim. Slíkar aðgerðir geta t.d. leitt til minnkandi eftirspurnar eftir tilteknum vörum

og þjónustu og/eða til þess að ákveðnar eignir verði verðlaugar (e. stranded assets). Áhætta tengd loftslagsbreytingum snýr nánast alfarið að eignasöfnum sjóðsins.

Fjárhagsleg áhætta

- Markaðsáhætta
- Gjaldmiðlaáhætta
- Verðbólguáhætta
- Vaxta- og endurfjárfestingaráhætta
- Uppgreiðsluáhætta

Mótaðilaáhætta

- Útlánaáhætta
- Samþjöppunaráhætta
- Atvinnugreinaáhætta
- Landsáhætta

Lífeyristryggingaráhætta

- Áhætta tengd eigna- og skuldbindingajöfnuði
- Lýðfræðilega áhætta

Rekstraráhætta

- Stjórnarhættir
- Starfsmannaáhætta
- Áhætta vegna upplýsingakerfa
- Orðsporsáhætta
- Pólitísk áhætta

Áhætta tengd loftslagsbreytingum

- Raunlæg áhætta
- Umbreytingaráhætta

Um veigamikla áhættuþætti í starfsemi LV – áhættusnið sjóðsins

Sjóðurinn metur reglulega hvaða áhættuþættir eru veigamestir í starfseminni. Við matið er litið til lengri tíma og m.a. byggt á því hvaða áhrif áhættuþættir geti haft á tryggingafræðilega stöðu, hverjar séu líkur á að áhætta raungerist og að hve miklu leyti sé hægt að bregðast við og stýra áhættunni. Þeir áhættuþættir sem metnir eru veigamestir í starfsemi sjóðsins eru markaðsáhætta, gjaldmiðlaáhætta, verðbólguáhætta, landsáhætta og lýðfræðileg áhætta.

Markaðsáhætta Til að ávaxta iðgjöld sjóðfélaga fjárfestir sjóðurinn í verðbréfum sem sveiflast í virði eftir stöðu markaða hverju sinni.

Gjaldmiðlaáhætta Hluti eignasafna sjóðsins er erlendar eignir en lífeyrisskuldbindingar sjóðsins eru eingöngu í íslenskum krónum. Sveiflur í gengi gjaldmiðla hafa því áhrif á jafnvægi eigna og skuldbindinga sem geta verið jákvæðar eða neikvæðar.

Verðbólguáhætta Réttindi sjóðfélaga í sameignardeild eru að fullu verðtryggð og breytast í samræmi við breytingar á vísitölu neysluverðs til verðtryggingar. Þetta þýðir að allar skuldbindingar sameignardeildar eru verðtryggðar en aðeins hluti af eignum eru verðtryggðar.

Landsáhætta Yfir helmingur eignasafns sameignardeildar er innlendar eignir og það getur haft neikvæðar afleiðingar ef illa gengur á innlendum mörkuðum eða yfirleitt í íslensku hagkerfi.

Lýðfræðileg áhætta Meðal veigamestu forsenda í uppgjöri skuldbindinga sameignardeildar eru forsendur um lífs- og dánarlíkur sjóðfélaga.

Fylgst er með skilgreindum áhættuþáttum í rekstri sjóðsins en vegna eðli starfseminnar er misjafnt eftir áhættuþáttum hvernig og hvort hægt er að bregðast við. Dæmi um áhættuþátt sem erfitt er að stýra er lýðfræðileg áhætta.

Nánari upplýsingar um áhættuþætti í rekstri sameignardeildar og séreignardeilda sjóðsins eru í skýringum 19-23 í ársreikningi og einnig í kafla 6 í áhættustefnu sem er birt á vef sjóðsins.

Áhættuvilji – hve mikla áhættu er sjóðurinn reiðubúinn að taka fyrir hönd sjóðfélaga sinna?

Stjórn sjóðsins ber ábyrgð á rekstri hans og leggur mat á hve mikla áhættu hún er reiðubúin að taka fyrir hönd sjóðfélaga til að rækja það hlutverk sjóðsins að tryggja sjóðfélögum, eftirlifandi mökum þeirra og börnum lífeyri samkvæmt ákvæðum samþykta sjóðsins.

Áhættuvilji stjórnar endurspeglast í áhættustefnu og áhættustýringarstefnu þar sem fram kemur hvernig áhætta í starfsemi sjóðsins er skilgreind, hvernig hún er greind, vöktuð og metin og hvernig sjóðurinn tekur áhættu til meðferðar til að stýra og/eða draga úr áhættu.

Stjórn skilgreinir mælikvarða sem markaðsáhættuvilja í starfseminni. Áhættuviljinn tekur m.a. mið af aldursamsetningu sjóðfélaga, lífeyrisbyrði (í tilfalli sameignardeildar), ríkjandi markaðsaðstæðum og lögum og reglum sem varða starfsemi sjóðsins. Mælikvarðarnir taka til helstu áhættuþátta í rekstrinum, svo sem fjárhagslegrar áhættu, mótaðilaáhættu, lífeyrstryggingaráhættu og rekstraráhættu. Áhættustýring hefur reglulegt eftirlit með áhættuvilja stjórnar og öðrum áhættuþáttum í rekstri og upplýsir stjórn reglulega.

Helstu áskoranir á árinu 2022

Þróun eignamarkaða og verðbólga

Helstu áskoranir á árinu 2022 voru meðal annars erfiðar markaðsaðstæður en lækkunarir hafa verið á innlendum og erlendum verðbréfamörkuðum á sama tíma og vextir hafa almennt farið hækkandi innanlands og erlendis. Þetta hefur haft neikvæð áhrif á eignasöfn sjóðsins. Því til viðbótar hefur verðbólga aukist og var 9,6% árinu. Lækkunarir á eignamörkuðum og mikil verðbólga hefur haft umtalsverð neikvæð áhrif á tryggingafræðilega stöðu sjóðsins enda hefur hún breyst frá því að vera 3,5% í árslok 2021 í það að vera -5,6% í árslok 2022. Sjá nánari umfjöllun um eignasöfn sjóðsins, þróun á mörkuðum og verðbólguþróun í kafla IV um eignasöfn og umfjöllun um tryggingafræðilega stöðu í kafla II um lífeyrisafurðir.

Breytingar á réttindakerfi sameignardeildar

Síðastliðin tvö ár hefur verið unnið að undirbúningi og innleiðingu aðlögunar réttindakerfis sameignardeildar að hækkandi lífaldri sjóðfélaga og nýjum viðmiðum í þeim efnum. Það þýðir breyttar forsendur við mat á skuldbindingum sjóðsins í tryggingafræðilegri athugun.

Þetta er dæmi um hvernig lýðfræðileg áhætta hefur raungerst í rekstri sjóðsins og annarra lífeyrissjóða innanlands og erlendis. Breytingar sem ráðist var í á árinu eiga sér ekki fordæmi í 67 ára sögu sjóðsins. Með þeim er brugðist við þeirri staðreynd að lífslíkur yngri kynslóða hafa aukist meira en lífslíkur eldri kynslóða og er viðbúið að svo verði áfram. Til að bregðast við þessari þróun staðfesti fjármála- og efnahagsráðuneytið nýjar dánar- og eftirlifendatöflur með spá um lækkandi dánartíðni í desember 2021. Nýjar töflur hafa verið notaðar fyrir sameignardeild, með aðlögun að sjóðfélögum LV, í tryggingafræðilegri athugun í lok árs 2021 og nú í lok árs 2022. Jafnframt voru gerðar breytingar á réttindakerfi sameignardeildar sjóðsins til að stuðla að jafnræði

kynslóða sjóðfélaga. Nánari upplýsingar um þessar breytingar er að finna í kafla II um lífeyrisafurðir. Einnig er að finna ítarlegar upplýsingar um breytingarnar í gögnum í tengslum við ársfund sjóðsins frá því í mars 2022 á vefsíðu sjóðsins.

Vanskil sjóðfélagalána og iðgjalda

Þrátt fyrir aukna verðbólgu og hækkandi vexti hafa vanskil sjóðfélagalána ekki aukist. Vanskilahlutfall, mælt sem fjárhæð lána í yfir 90 daga vanskilum sem hlutfall af samanlögðum sjóðfélagalánnum, náði sínu lægsta gildi til margra ára í október 2022. Frá þeim tíma hafa vanskil aukist lítillega og gætu þau aukist enn frekar á næstu mánuðum og misserum þegar vaxtahækkunarir hafa skilað sér í aukinni greiðslubyrði fyrir lántaka. Ástæðan fyrir því að vaxtahækkunarir hafa ekki skilað sér að öllu leyti í aukinni greiðslubyrði er sú að stór hluti lántaka er með fasta vexti á lánnum sínum til þriggja eða fimm ára. Sjá nánari umfjöllun um vanskilahlutfall í skýringu 19.2 og 20.2 í ársreikningi. Svipaða sögu er að segja um vanskil iðgjalda sem hafa enn sem komið er ekki aukist.

Helstu verkefni áhættustýringar á árinu 2022

Eigið áhættumat

Eitt af helstu verkefnum áhættustýringar ár hvert er framkvæmd á svonefndu eigin áhættumati sem stjórn sjóðsins ber ábyrgð á. Megináhersla þetta árið var framkvæmd áhættumats vegna síaukinna netógnna. Það var mat vinnuhópsins sem framkvæmdi áhættumatið að varnir, eftirlit og áhættumildandi aðgerðir séu í góðu horfi hjá sjóðnum. Afrakstur vinnunnar jók þekkingu starfsfólks, stjórnenda og stjórnar á áhættuþáttum í tengslum við netógnir og urðu til umbótaverkefni sem miðuðu að því að styrkja varnir sjóðsins enn frekar. Vinnu við sum verkefnanna er lokið, önnur verkefni eru í vinnslu eða á verkefnaskrá.

Sviðsmyndagreining vegna tryggingafræðilegrar stöðu

Önnur áhersla við framkvæmd eigin áhættumats var sviðsmyndagreining varðandi mögulega þróun tryggingafræðilegrar stöðu sameignardeildar á árinu. Þetta var gert vegna þeirrar neikvæðu þróunar sem átti sér stað á innlendum og erlendum hluta-bréfamörkuðum, ásamt aukinni verðbólgu og hækkandi vaxta og vegna þess að óvíst var hvort eða hvenær fjármála- og efnahagsráðuneytið myndi samþykkja fyrirhugaðar samþykktabreytingar sem samþykktar voru á ársfundi sjóðsins í mars 2022. Stjórn sjóðsins lagði sérstaka áherslu á að fylgst yrði náið með stöðunni ef þyrfti að gera breytingar á fyrirhuguðum samþykktabreytingum vegna neikvæðrar tryggingafræðilegrar stöðu sjóðsins.

Undirbúningur vegna mats á áhættu eignasafna vegna loftslagsvárs

Innleiðing á stefnu sjóðsins um ábyrgar fjárfestingar hélt áfram á árinu. Sem hluti af því hefur sjóðurinn hafið vinnu við að greina kolefnisfótspor eignasafna sjóðsins miðað við skilgreinda aðferðafræði TCFD¹² og PCAF¹³. Helstu áskoranir í þeim efnum er aðgengi að gögnum, að leggja mat á hversu áreiðanleg gögnin eru, að skilja hvað mælingarnar gefa til kynna og hvort eða hvernig hægt sé að nýta sér þær við rekstur eignasafna og áhættustýringu.

Verkefni áhættustýringar á næstunni

Verkefni áhættustýringar fram á veginn eru reglubundin verkefni sem dreifast yfir árið og varða áframhaldandi þróun eftirlitskerfis sjóðsins.

Það er ljóst að innleiðing á regluverki tengdu sjálfbærni, innleiðing reglugerða ESB um flokkunarkerfi fyrir sjálfbæran rekstur (e. EU Taxonomy) og innleiðing reglugerðar um upplýsingagjöf um sjálfbærni í fjármálaþjónustu (e. SFRD / Sustainable Financial Disclosure Regulation) í íslenska löggjöf, verður umfangsmikið verkefni næstu miss-

erin. Samkvæmt reglugerðunum þarf sjóðurinn að kynna og útskýra fyrir sínum sjóðfélögum hvernig hann metur sjálfbærniáhættu í rekstrinum, einkum með tilliti til eignasafna sinna.

Mikilvægt skref í vinnu næstu missera verður m.a. að ljúka við greiningu á kolefnisfótspori eignasafna og framkvæma áhættumat og sviðsmyndagreiningar fyrir eignasöfn sjóðsins vegna mismunandi sviðsmynda í ljósi umhverfismála og loftslagsbreytinga. Sú vinna verður með aðkomu áhættustýringar, eignastýringar og lögfræðisviðs og eftir atvikum öðrum aðilum.

Regluverkið mun að líkindum einnig leggja enn ríkari skyldur á sjóðinn hvað varðar mat á áhrifum fjárfestinga á líffræðilegan fjölbreytileika og vistkerfi heimsins yfirleitt þar sem þróun þeirra er virkur þáttur í starfsumhverfi útgefenda fjármálagerna sem sjóðurinn fjárfestir í. Allt miðar þetta að því að bregðast við loftslagsvánni sem vísindasamfélagið, stjórnvöld ríkja og alþjóðlegar stofnanir eru almennt sammála um að muni að óbreyttu hafa afdrifaríkar afleiðingar fyrir mannkynið.

¹² Task Force on Climate-Related Financial Disclosures (www.fsb-tcfd.org/)

¹³ Partnership for Carbon Accounting Financials (www.carbonaccountingfinancials.com)



VII. Stjórnarhættir og stjórnun

Stjórnarhættir, stefnumótun, verkefni á döfinni, skipurit, stjórn, yfirstjórn

Stjórnun og stjórnarhættir LV taka mið af hlutverki sjóðsins samkvæmt lögum, samþykktum, innri reglum, leiðbeiningum um stjórnarhætti og öðrum gildum viðmiðum.

Hlítni LV leggur áherslu á að fylgja eftir reglum og viðurkenndum viðmiðum varðandi stjórnarhætti. Liður í því er skilvirkt skipurit, liðsheild, viðeigandi innri reglur, innra eftirlit og aðhald frá innri og ytri endurskoðun og hagaðilum. Eftirfylgni felst m.a. í aukinni áherslu á upplýsingagjöf. Þá framkvæmir stjórn reglulega mat á starfsháttum stjórnar.

Langtímastefnumótun Til að styðja við hlutverk sjóðsins, langtímasýn og uppbyggilega fyrirtækjamenningu hefur LV markað sér stefnu til 2030. Í kafla þessum er gerð grein fyrir nokkrum lykilþáttum stefnunnar.

Skipurit Markmiðið með skipuriti sjóðsins er að styðja við skilvirkan rekstur og viðskiptalíkan. Í kaflanum er gerð grein fyrir skipuritinu í samhengi við starfsemi sjóðsins.

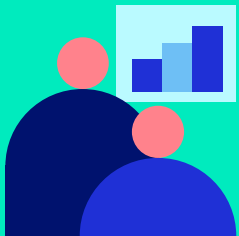

Stjórn og yfirstjórn LV leggur áherslu á breidd í samsetningu stjórnar og stjórnenda. Í kaflanum er yfirlit yfir stjórn, stjórnendur, framkvæmdastjóra og forstöðumenn auk upplýsinga um menntun þeirra, störf og reynslu.

Á döfinni Meðal verkefna á döfinni næstu misseri, og varða stjórnarhætti og rekstur, eru

- áframhaldandi þróun á hluthafastefnu sjóðsins.
- áframhaldandi innleiðing stefnu um ábyrgar fjárfestingar.
- innleiðing laga og reglna varðandi fjármálamarkað og ábyrgar fjárfestingar.
- aðgerðir til að tryggja netöryggi og öryggi upplýsingakerfa.
- þróun á starfsemi sjóðsins í takt við stefnumótun sjóðsins og sibreytilegt starfsumhverfi.

Til viðbótar við umfjöllun í þessum kafla er einnig vísað til umfjöllunar í öðrum köflum skýrslunnar sem varðar stjórnarhætti og stjórnun sjóðsins.

Um hlutverk, sýn, vegferð og gildi LV

Árið 2021 vann LV að stefnumótun fyrir sjóðinn til ársins 2030 í virku samstarfi stjórnar og stjórnenda undir leiðsögn ráðgjafa. Innleiðing og vinna áherslna, sem koma fram í greiningu á hlutverki, framtíðarsýn, leiðarljósum og grunnildum sjóðsins, fór fram á grundvelli laga, samþykktá sjóðsins og annarra viðeigandi reglna og viðmiða.

Eftirfarandi er yfirlit skilgreininga á þessum þáttum í stefnu LV. Stefnunni er fylgt eftir með áherslum í rekstri og margvíslegum verkefnum.

Hlutverk - Framtíðarsýn – Leiðarljós – Grunnildi

Hlutverk

Hlutverk sjóðsins er að tryggja sjóðfélögum, eftirlifandi mökum þeirra og börnum, lífeyri eftir þeim reglum sem hér fara á eftir. Stjórn sjóðsins mótar fjárfestingarstefnu sjóðsins og sér um ráðstöfun á fjármagni hans og ávaxtar það með hliðsjón af þeim kjörum sem best eru boðin á hverjum tíma, að teknu tilliti til áhættu og með hliðsjón af langtímaskuldbindingum sjóðsins.

2030 framtíðarsýn [e. Vision]

Lífeyrissjóður verzlunarmanna er eftirsóknarverður og leiðandi lífeyrissjóður. Sjóðurinn byggir upp trausta fjárhagslega framtíð sjóðfélaga við starfslok og tryggingar vegna örorku og við fráfall sjóðfélaga. Lífeyrissjóðurinn veitir traustar og áreiðanlegar upplýsingar sem miðast við þarfir sjóðfélaga á hverjum tíma. Sjóðurinn ávaxtar fjármuni sjóðfélaga með gagnsæjum og ábyrgum hætti, með samfélagslega ábyrgð að leiðarljósi. Sjóðurinn er fyrirmyndar vinnustaður skipaður öflugri liðsheild sem býr yfir góðri þekkingu, reynslu og hæfni.

Leiðarljós [e. Mission]

Stefna LV til 2030 skiptist í fimm leiðarljós sem koma úr framtíðarsýn sjóðsins. Þessi fimm leiðarljós eða þemu ramma inn áherslur í daglegri starfsemi og eru leiðbeinandi fyrir ákvarðanatöku þannig að unnið sé markvisst í anda framtíðarsýnar lífeyrissjóðsins.

Fimm leiðarljós eða þemu stefnunnar umbreytast í verkefni og áherslur sem markvisst er unnið að í daglegum störfum sjóðsins. Það er gert í gegnum vel skilgreind verkefni sem eiga augljósan og rekjanlegan uppruna í sýn á framtíðarstöðu sjóðsins árið 2030.

Fram undan eru nokkur ár til að uppfylla og raungera sýnina í gegnum ákvarðanatöku á grundvelli stefnunnar og forgangsröðun verkefna í samræmi við ákvarðanir.

- 1) **Framúrskarandi teymi** Öflug og kvik liðsheild í hvetjandi umhverfi þar sem löggð er áhersla á skipulagða úrlausn viðfangsefna með samvinnu og góðum samskiptum.
- 2) **Snjöll þjónusta og traustar afurðir** Geta og hæfni til greiningar og túlkunar á gögnum sjóðfélaga leiðir til aukins ávinnings fyrir sjóðfélaga með auknum skilningi og innsýn .
- 3) **Þjónandi forysta** LV er til fyrir sjóðfélagana og starfsemin miðar að framtíðinni með djúpum skilningi á fortíð, samtíð og framtíð.
- 4) **Sjálfbær starfsemi** Hjá LV grundvallast ákvarðanir á forsendum sjálfbærrar þróunar sem endurspeglast í allri starfsemi og skipulagi sjóðsins.
- 5) **Ábyrgar fjárfestingar** Ákvarðanir um fjárfestingar til ávöxtunar á lífeyriseign sjóðfélaga mótast af sjálfbærri framvindu samfélags, efnahags og umhverfis.

Grunngildin [e. Values]

Stefnumótun LV og framtíðarsýn byggir á og styðst við grunngildi sjóðsins:

Ábyrgð	Umhyggja	Árangur
Fagmennska, áræði og samviskusemi. Áhersla á vandaða áhættustýringu, eftirfylgni með fyrirtækjum sem fjárfest er í og áherslu á góða stjórnarhætti. Til grundvallar liggja vönduð vinnubrögð, hæft starfsfólk og skýr skilaboð frá stjórn um ábyrg vinnubrögð.	Umhyggja með áherslu á heilindi og ráðvendi. Áhersla á frumkvæði í þjónustu og gott viðmót. Áhersla á að virkja og hvetja starfsfólk í starfi og að vera þátttakendur í stefnumótun og markmiðasetningu sjóðsins.	Keppa að settum markmiðum og að skila góðu starfi við stjórnun og í öðrum störfum fyrir sjóðinn. Þessi markmið birtast m.a. í áherslum á skilvirkni, arðsemi, stöðugleika í rekstri, starfsánægju, opna stjórnarhætti og vilja til að veita sjóðfélögum á öllum aldri góða þjónustu. Eftirfylgni felst í raunhæfri markmiðasetningu og hvatningu til starfsmanna.

Skipurit



Markmiðið með skipuritinu er að styðja við skilvirkan rekstur og viðskiptalíkan sjóðsins. Skipuritið tekur einnig mið af ákvæðum laga um starfsemi sjóðsins, samþykktum hans og ákvæðum kjarasamnings aðildarfélaga sjóðsins, Félags atvinnurekenda, Samtaka atvinnulífsins og VR.

Svið sjóðsins eru sjö, fimm stoðsvið og tvö svið sem sinna kjarnastarfsemi:

- **Stoðsvið**, áhættustýring, lögfræðisvið, upplýsingatæknisvið, fjármálasvið og rekstrarsvið.
- **Kjarnasvið**, lífeyrissvið og eignastýringarsvið.

Stjórn er skipuð átta stjórnarmönnum tilnefndum af aðildarfélögum sjóðsins og kjörn-um af fulltrúum viðkomandi aðildarfélaga í fulltrúaráði.

Aðildarfélögin skipa jafnframt 50 manna fulltrúaráð sem fundar tvisvar á ári með stjórnendum LV. Fulltrúaráðið fer með atkvæði á ársfundi og greiðir atkvæði um starfs-

kjarastefnu, skipan fulltrúa nefndar um laun stjórnarmanna, tillögur um stjórnarlaun, tillögu stjórnar að endurskoðanda og tillögur til breytinga á samþykktum sjóðsins.

Endurskoðunarnefnd er undirnefnd stjórnar, skipuð tveimur stjórnarmönnum og einum utanaðkomandi aðila.

Innan sjóðsins eru jafnframt starfræktir fjórir fastir starfshópar:

- Lánanefnd (sjóðfélagalán), í umsjón rekstrarsviðs.
- Áhættunefnd, í umsjón áhættustýringarsviðs.
- Nefnd um ábyrgar fjárfestingar, í umsjón eignastýringarsviðs.
- Fundur eignastýringar með framkvæmdastjóra, í umsjón eignastýringarsviðs.

Ráðgjöf varðandi samþættingu sjálfbærni í starfsemi LV varðandi rekstur, lífeyrisafurðir og eignasöfn, er á lögfræðisviði.

Stjórn

Stjórn LV er skipuð átta stjórnarmönnum, tilnefndum af aðildarsamtökum sjóðsins og kjörnum af fulltrúaráði á ársfundi.



Jón Ólafur Halldórsson, formaður stjórnar, er tilnefndur af SA og tók sæti í stjórn í júní 2020.

Jón Ólafur hefur viðtæka reynslu úr atvinnulífinu og sinnir ráðgjafarstörfum ásamt stjórnarstörfum. Hann er formaður stjórnar Samtaka verslunar og þjónustu og situr einnig í stjórn og framkvæmdastjórn Samtaka atvinnulífsins auk annarra stjórnarstarfa. Jón Ólafur starfaði hjá Olís í 27 ár, þar af sem forstjóri í 7 ár.

Jón Ólafur er með B.Sc. í véltækni frá KTH Kaupmannahöfn, MBA með áherslu á fjármál fyrirtækja og MS í stjórnun og stefnumörkun í viðskiptafræði frá Háskóla Íslands og AMP diploma frá IESE í Barcelona.



Stefán Sveinbjörnsson, varaformaður stjórnar, tilnefndur af VR og tók sæti í stjórn í ágúst 2019.

Stefán hefur starfað sem framkvæmdastjóri VR frá árinu 2013 og verið í endurskoðunarnefnd sjóðsins frá árinu 2014 að frátöldum árunum 2019-2021. Stefán starfaði áður en hann kom til VR sem rekstrarstjóri Háskólans á Bifröst og var áður forstöðumaður fyrirtækjasviðs Sparisjóðs Mýrasýslu.

Stefán er með meistaraþróf í lögfræði frá Háskólanum í Reykjavík, BSc í viðskiptalögfræði, BSc í viðskiptafræði, diplóma í rekstrarfræðum, próf í verðbréfamiðlun og sveinspróf í rafvirkjun.



Árni Stefánsson er tilnefndur af Samtökum atvinnulífsins og tók sæti í stjórn árið 2017.

Árni er forstjóri Húsasmiðjunnar ehf. Hann hefur viðtæka reynslu af fjölbreyttum störfum í atvinnulífinu og erlendu samstarfi. Þá hefur Árni setið í stjórnnum fyrirtækja og ýmissa samtaka.

Árni er viðskiptafræðingur og með MBA gráðu með áherslu á alþjóðastjórnun ásamt því að hafa lokið margs kyns viðbótarpjálfun og námskeiðum.



Bjarni Þór Sigurðsson er tilnefndur af VR og tók sæti í stjórn 2019.

Bjarni Þór starfar sem sérfræðingur í húsnæðismálum hjá ASÍ þar sem hann fer fyrir málaflökknum. Hann hefur setið í miðstjórn ASÍ og í stjórn VR og var varaformaður félagsins 2013 til 2017.

Bjarni Þór hefur lokið námi í kvikmyndagerð frá CLCF kvikmyndaskólanum í París og BS í viðskiptafræði frá Háskóla Íslands.



Guðrún Johnsen er tilnefnd af VR og tók sæti í stjórn í ágúst 2019¹⁵.

Guðrún er lektor við Viðskiptaháskólann í Kaupmannahöfn (CBS) þar sem hún stundar rannsóknir og kennslu á sviði fjármála fyrirtækja, fjármála og stjórnarháttanna fyrirtækja. Guðrún hefur mikla reynslu af stjórnarstörfum í fjármálageiranum; hún sat m.a. í stjórn Rekstrarfélags MP Banka frá 2007-2009 og var varaformaður stjórnar Arion banka 2010-2017.

Guðrún er með doktorsgráðu í hagfræði frá ENS og meistarafráðu í tölfraði og hagnýtri hagfræði frá University of Michigan.



Guðrún Ragna Garðarsdóttir er tilnefnd af FA og tók sæti sem aðalmaður í stjórn í mars 2022.

Guðrún er framkvæmdastjóri Atlantsolíu og hefur stýrt því fyrirtæki frá 2008. Þar áður starfaði hún við fjármálastjórn í sama fyrirtæki og hjá heildverslun.

Guðrún hefur setið í stjórn FA síðan 2019 og verið formaður félagsins frá 2021. Hún er menntaður viðskiptafræðingur með cand. oecon frá HÍ auk þess að hafa lokið meistaraþrófi frá EADA, Barcelona í alþjóðafjármálum og MBA frá HÍ.



Helga Ingólfssdóttir er tilnefnd af VR og tók sæti í stjórn í ágúst 2019

Helga starfar við bókhald og verkefnastjórnun. Hún hefur langa reynslu af sveitarstjórnarmálum sem kjörinn fulltrúi og er jafnframt stjórnarmaður í VR og fulltrúi Lands sambands íslenskra verslunarmanna í miðstjórn ASÍ. Áður starfaði Helga m.a. við rekstur eigin fyrirtækis og sem framkvæmdastjóri fyrir erlent fyrirtæki með starfsstöð á Íslandi. Helga er viðurkenndur bókarari og hefur lokið rekstrar- og viðskiptanámi frá EHÍ.



Sigrún Helgadóttir er tilnefnd af SA og tók sæti í stjórn í september 2021.

Sigrún er framkvæmdastjóri Norðuráls á Grundartanga. Hún hefur viðtæka stjórnunarreynslu úr fjármálageiranum en áður en hún hóf störf hjá Norðurali starfaði hún m.a. hjá Kaupþingi, Kauphöllinni í Osló og Verðbréfaþingi Íslands, nú Nasdaq Ísland.

Sigrún er með cand. oecon gráðu í viðskiptafræði frá Háskóla Íslands og MBA gráðu frá Norwegian School of Management (BI).

¹⁵ Guðrún vék úr stjórn sjóðsins að eigin ósk í janúar 2023. Við sæti hennar tók varamaður VR, Sunna Jóhannsdóttir.

Framkvæmdastjóri og forstöðumenn

Yfirstjórn sjóðsins eru skipuð framkvæmdastjóra og forstöðumönnum sem veita sjö sviðum sjóðsins forstöðu.



Guðmundur P. Þórhallsson framkvæmdastjóri. Hann hefur gegnt starfi framkvæmdastjóra frá árinu 2009. Framkvæmdastjóri annast daglegan rekstur, mótar og innleiðir langtíma-áherslur í stefnum sjóðsins og samræmir og samþættir helstu aðgerðir hans.

Guðmundur er menntaður viðskiptafræðingur með cand. oecon gráðu frá Háskóla Íslands. Hann starfaði áður við eignastýringu lífeyrissjóðsins frá 1997 og á fjármálamarkaði frá 1988.



Tómas Njáll Möller forstöðumaður lögfræðisviðs. Gekkt til liðs við LV 2008. Lögfræðisvið veitir stjórn, framkvæmdastjóra og sviðum sjóðsins lögfræðiráðgjöf og vinnur að margþættum viðfangsefnum og hagsmunagæslu. Veitir ráðgjöf varðandi stjórnarhætti og hefur umsjón með samþættingu sjálfbærni í starfseminni. Á sviðinu starfa þrjú lögfræðingar.

Tómas er lögfræðingur, með lögmannsréttindi. Hann hefur m.a. sótt viðbótarmenntun á sviði stjórnunar, stjórnarháttá, verðbréfavíðskipta, sem og aðferðafræði ábyrgra fjárfestinga og sjálfbærni í rekstri fyrirtækja. Hann hefur áralanga starfsreynslu úr stjórnsýslunnar, fastanefnd Íslands gagnvart ESB í Brussel, banka og lífeyrissjóðum.



Arne Vagn Olsen forstöðumaður eignastýringar. Gekkt til liðs við LV 2018. Eignastýring hefur með höndum daglega stýringu eignasafna sjóðsins, þ.m.t. greining markaða, fjárfestingarkosta og ákvarðanir um viðskipti auk samskipta við innlenda og erlenda markaðsaðila og útgefendur fjármálagerninga. Á sviðinu eru átta starfsmenn.

Arne Vagn er menntaður sjávarútvegsfræðingur með MBA frá Copenhagen Business School auk þess að hafa lokið prófi í verðbréfaréttindum. Hann hefur starfað á fjármálamarkaði frá 1999.



Margrét Kristinsdóttir forstöðumaður lífeyrissviðs. Gekkt til liðs við LV 1995. Lífeyrissvið annast lífeyrissráðgjöf, mótar og innleiðir þróun lífeyrisafurða og úrskurð lífeyris. Séreignardeildir sjóðsins eru hluti af lífeyrissviði. Á sviðinu starfa sex starfsmenn, auk þriggja trúnaðarlækna.

Margrét er með meistaragráðu í rekstrahagfræði frá Universität Trier í Þýskalandi auk þess að hafa lokið prófi í verðbréfaréttindum. Áður en hún kom til LV starfaði hún sem framkvæmdastjóri fyrirtækis á neytendamarkaði.



Magnús Helgason forstöðumaður áhættustýringar. Gekkt til liðs við LV 2015. Áhættustýring mótar og innleiðir áhættu- og áhættustýringarstefnu sjóðsins, framkvæmir áhættumat og greiningar og kemur að mótun og framkvæmd eftirlitskerfis sjóðsins. Í áhættustýringu starfa þrír starfsmenn.

Magnús er menntaður tölvunarfræðingur og með meistaragráðu í fjármálum og fjárfestingum auk þess að hafa lokið prófi í verðbréfaréttindum. Hann hefur starfað við áhættustýringu í fjármálakerfinu síðan 2010.



Valgarður I. Sverrisson forstöðumaður fjármálasviðs. Gekkt til liðs við LV 1986. Fjármálasvið ber m.a. ábyrgð á fjárhagsbókhalda, miðvinnslu og greiðslu reikninga og kemur að gerð ársreiknings. Á fjármálasviði eru fimm starfsmenn.

Valgarður er með meistaragráðu í rekstrarhagfræði (MBA) frá McGill University Montreal auk þess að hafa lokið prófi í verðbréfaréttindum.



Haraldur Arason forstöðumaður upplýsingatæknisviðs. Gekkt til liðs við LV 1986. Upplýsingatæknisvið þróar upplýsingakerfi sjóðsins, hefur umsjón með útvistun, notendapjónustu og rekstri tölvukerfa. Á sviðinu eru sjö starfsmenn.

Haraldur er menntaður tölvunarfræðingur frá Háskóla Íslands og starfaði við rekstur tölvukerfa áður en hann hóf störf hjá sjóðnum.



Hildur Hörn Daðadóttir forstöðumaður rekstrarsviðs. Gekkt til liðs við LV 2021. Rekstrarsvið annast innri og ytri þjónustu. Á sviðinu eru 26 starfsmenn í sex deildum: gæðastjórn, mannauður, þjónustuver, kynningar og markaðsstarf, skráning iðgjalda og lánadeild.

Hildur Hörn er með BS í Hótelstjórnun frá UNLV í Bandaríkjunum og MBA í alþjóðastjórnun frá Háskólanum í Reykjavík ásamt því að hafa lokið námskeiði á sviði sjálfbærni í rekstri frá University of Oxford. Hún hefur reynslu af fjölbreyttum störfum úr ýmsum atvinnugeirum þó lengst af hjá fjármálamörkuðum.

Nánar um stjórnarhætti LV, hlutverk hans og regluverk stjórnkerfis sjóðsins

Ítarlega er fjallað um hlutverk LV, stjórnarhætti og einstaka þætti stjórnkerfis sjóðsins, eigin reglur LV og lagareglur í árlegri stjórnarháttayfirlýsingu sjóðsins sem aðgengileg á vef lífeyrissjóðsins og viðauka við skýrslu stjórnar með ársreikningi. Þar er m.a. gerð grein fyrir grundvelli og hlutverki LV.

Einnig er í stjórnarháttaryfirlýsingunni umfjöllun m.t.t. stjórnarháttanna um:

- Fjárfestingarstefnu
- Áhættu- og áhættustýringarstefnur
- Mannauðs- og starfskjarastefnur
- Umboðsskyldu
- Stefnu um ábyrgar fjárfestingar
- Siða- og samskiptareglur
- Hluthafastefnu
- Stefnu um jafnlaunavottun

Auk yfirlits yfir ýmis lög og reglugerðir sem varða stjórnskipulag sjóðsins og innri reglur LV.

Þá er umfjöllun um lykilstoðir í stjórnkerfi LV þar sem grein er gerð fyrir hlutverki stjórnar, framkvæmdastjóra, fulltrúaráðs, ársfundar, endurskoðunar, tryggingastærðfræðings og endurskoðunarnefndar. Þá er umfjöllun um áhættustýringu og innra eftirlit með starfsemi sjóðsins.

Yfirlit yfir mikilvægar innri reglur

Hér er að finna yfirlit yfir stefnur og reglur LV sem varða þætti í starfsemi sjóðsins sem lúta beint eða óbeint að stjórnarháttum hans. Listinn er til upplýsinga en þarf ekki að vera tæmandi. Upplýsingar um tengt efni er jafnframt að finna á vef sjóðsins.

Stefnur og reglur birtar á vef LV

- Áhættustefna
- Fjárfestingarstefna
- Hluthafastefna
- Jafnlaunastefna
- Mannauðsstefna
- Samþykktir Lífeyrissjóðs verzlunarmanna
- Siða- og samskiptareglur
- Starfsreglur stjórnar og framkvæmdastjóra
- Starfskjarastefna
- Stefna um ábyrgar fjárfestingar
- Stefna um útilokun í eignasöfnum
- Reglur LV um aðgerðir gegn peningabætti og fjármögnun hryðjuverka
- Verklagsreglur LV um viðskipti stjórnarmanna og starfsmanna lífeyrissjóðsins með fjármálagerninga
- Verklagsreglur um hæfi lykilstarfsmanna
- Persónuverndarreglur

Aðrar stefnur og reglur

- Áhættustýringarstefna
- Fjarvinnustefna
- Fræðslustefna
- Jafnréttisáætlun
- Upplýsingar um gagnaöryggi
- Reglur nefndar um ábyrgar fjárfestingar
- Reglur stjórnar um vernd uppljóstrara
- Reglur um mótaðilaáhættu
- Reglur um upplýsingagjöf framkvæmdastjóra til stjórnar og til opinberra aðila sbr. 29. gr. laga nr. 129/1997
- Samkeppnisréttaráætlun
- Stefna varðandi einelti og áreiti á vinnustað
- Stefna og viðbragðsáætlun við einelti og áreiti á vinnustað
- Útvistarstefna
- Öryggisstefna vegna reksturs upplýsingakerfa



VIII. Um sjálfbærni í starfseminni

Staðan, áskoranir, vegferðin, áhersluverkefni og UFS upplýsingar

Í ár er stigið ákveðið skref í samþættingu upplýsinga um sjálfbærni sjóðsins við aðra upplýsingagjöf í Árs- og sjálfbærnisráskýrsla, eins og fjallað er um nánar hér að neðan. Þannig gefur sjóðurinn í fyrsta sinn út samþætta skýrslu (e. integrated reporting). Fyrsta skýrsla sjóðsins 2020 var sérstök samfélagsskýrsla með upplýsingum um umhverfis- og samfélagsþætti vegna starfsársins 2019 og fyrir starfsárið 2020 var gefin út sérstök sjálfbærnisráskýrsla. Í skýrslu vegna ársins 2021 var einnig gefin út sérstök sjálfbærnisráskýrsla sem var sameinuð ársskýrslu sjóðsins í sérstökum kafla.

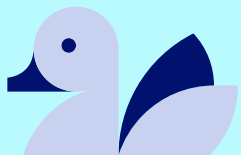

Sjálfbærni í starfseminni

Sjálfbærni Hugtakið sjálfbærni getur verið margþætt hugtak en með sjálfbærni er hér vísað til jafnvægis þriggja grunnstoða sjálfbærni í rekstri; hagnaðar, samfélags og umhverfis. Sjálfbærni felst meðal annars í því að samfélagið geti þróast og mætt þörfum samtímans án þess að dregið sé úr möguleikum komandi kynslóða til að fullnægja sínum þörfum.

Grunnþættir sjálfbærni

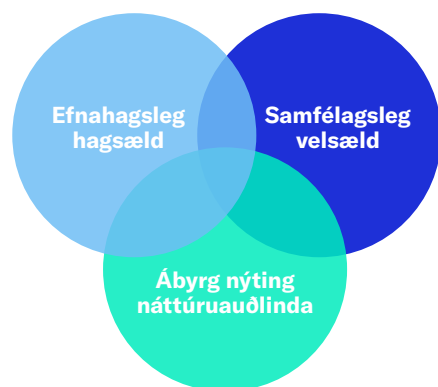

Umboð Meginhlutverk LV samkvæmt lögum og samþykktum er að taka við iðgjöldum, ávaxta eignasöfn og greiða út lífeyri. Við mótun sjálfbærni í starfsemi LV er lögð áhersla á að framkvæmdin rúmist innan umboðs sjóðsins og uppfylli umboðsskyldu hans. Fjallað er um framkvæmd áherslna á sjálfbærni í starfsemi sjóðsins í þessum kafla sem og öðrum köflum skýrslunnar eftir því sem við á. Nánari umfjöllun um umboð í þessu sambandi er í sjálfbærnisráskýrslu LV fyrir árið 2021¹⁶.

Um inntak og áherslur á sjálfbærni í rekstri og upplýsingagjöf

LV greinir áherslur á sjálfbærni í starfsemi sinni eftir þremur stoðum, rekstri, lífeyris-afurðum og eignasöfnum.

Stoðir sjálfbærnistefnu LV

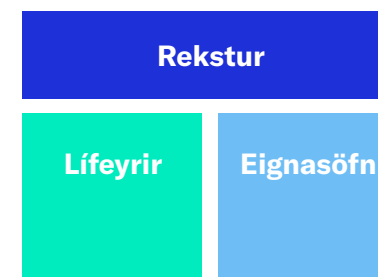

Efnistöð skýrslunnar taka nokkuð mið af því, sbr. umfjöllun í kafla þessum og öðrum köflum skýrslunnar. Í umfjöllun hér að neðan er gerð grein fyrir nokkrum áhersluverkefnum sem varða sjálfbærni í starfsemi sjóðsins með skírskotun til Heimsmarkmiða Sameinuðu þjóðanna um sjálfbæra þróun. Þar er um almenna skírskotun að ræða en ekki bein og mælanleg áhrif.

¹⁶ Bls. 46-49 arsskýrsla.live.is/pdf

Reglur og viðmið

Upplýsingagjöf um svonefndar „ófjárhagslegar“ upplýsingar, sem er í auknum mæli vísað til sem sjálfbærniupplýsinga og hafa í raun verulega fjárhagslega þýðingu, tekur mið af greinum að ákvæðum laga um ársreikninga¹⁷, einkum greinum 66 og 66-d. Einnig er byggt á greiningu umhverfisþátta, félagslegra þátta og stjórnarháttanna (UFS þættir) m.t.t. leiðbeininga Nasdaq¹⁸. Þá er stuðst við staðla GRI¹⁹ – Global Reporting Initiative og horft til Heimsmarkmiða Sameinuðu þjóðanna um sjálfbæra þróun²⁰ og Parísarsáttmálans frá 2015²¹. Við uppbyggingu skýrslunnar er stuðst við leiðbeiningar um samþætta skýrslugerð (e. Integrated Reporting – IR)²² og horft til mikilvægisgreiningar sem var unnin fyrir gerð sjálfbærnisráðgjafar. Þá er við gerð skýrslu stjórnar og árs- og sjálfbærnisráðgjafar stuðst við leiðbeiningar reikningsskilaráðs um skýrslu stjórnar, útgefnar 16. febrúar 2022 .

Hvað tilvísun til GRI varðar er vísað til GRI Standards tilvísunartöflu fyrir sjóðinn LV sem fylgir kafla þessum, sem er sett fram í samræmi við „GRI Universal Standards 2021“ og „GRI Topic Standards“ og tekur á atriðum samkvæmt „GRI – Content Index with reference“. LV er þannig með tilvísanir í viðeigandi kafla í árs- og samfélagsskýrslunnar þar sem greint er frá áherslum viðkomandi lykilþátta. Samkvæmt GRI „Content Index with reference“ er ekki gerð krafa af hálfu GRI um að greina frá því hvort allir þættir séu að fullu uppfylltir og ástæðu þess ef svo er ekki, eins og krafa er um samkvæmt GRI „Content Index in accordance“.

Aukin áhersla á samþætta skýrslugjöf birtist m.a. í því að efniskaflar sem áður voru í sjálfstæðri sjálfbærnisráðgjafar eru samþættir við umfjöllun í einstökum köflum árs- og sjálfbærnisráðgjafar. Þar má helst nefna umfjöllun um:

- fjölþátta viðskiptalíkan sjóðsins
- haghafagreiningu, mikilvægisgreiningu og samskipti við haghafa
- sjálfbæran lífeyri og fjármál sjóðfélaga
- ábyrgar fjárfestingar og
- áherslur á sjálfbærni í stefnumótun.

Þessi vegferð, sem ekki er lokið, er liður í að laga upplýsingagjöf og starfsemi sjóðsins að breyttu starfsumhverfi og þróun regluverks og gefa heildstæða mynd af starfsemi hans hvað sjálfbærniáherslur varðar.

Eftir sem áður eru í kafla þessum m.a. yfirlit yfir verkefni sem tengjast Heimsmarkmiðum Sameinuðu þjóðanna um sjálfbæra þróun, UFS uppgjör og GRI tilvísunartafla auk umfjöllunar um tiltekna UFS þætti sem varða rekstur sjóðsins.

Áhersluatriði árið 2022 og áskoranir og tækifæri framundan

Í yfirlitinu um verkefni tengd Heimsmarkmiðunum, aftar í þessum kafla, er gerð grein fyrir ákveðnum áhersluverkefnum sem unnið hefur verið að á árinu 2022 og verkefna sem unnið verður áfram að á komandi árum. Þau varða rekstur, lífeyrisafurðir og eignasöfn.

Varðandi áhersluatriði á liðnu ári og áskoranir og tækifæri er vísað til viðkomandi efniskafla framar í skýrslunni. Þar má glögg sjá að þó margt hafi áunnist er ýmislegt enn óunnið.

¹⁷ <https://www.althingi.is/lagas/151c/2006003.html>

¹⁸ https://www.nasdaq.com/docs/2021/02/17/ESG_Guide_Icelandic_translation.pdf

¹⁹ GRI - Home (globalreporting.org)

²⁰ Heimsmarkmið | Heimsmarkmiðin (heimsmarkmidin.is)

²¹ The Paris Agreement | UNFCCC

²² Integrated Reporting







²³ Útgefið efni — Reikningsskilaráð (reikningsskilarad.is)

Efla lífsgæði og grunnþarfir

Markmið 5: Jafnrétti kynjanna og 10: Aukinn jöfnuður



Áherslumarkmið	Aðgerð	Viðmið	Stöðumat	Staða
REKSTUR				
Efla jafna stöðu kynja og jöfn tækifæri.	Innleiðing jafnlaunakerfis í samræmi við ÍST85:2012.	Vinna að umbótaverkefnum til að ná jafnlaunaviðmiðum sjóðsins.	Jafnlaunavottun veitt í apríl 2022 til þriggja ára.	
	Að starfsfólk hafi nýtt sér þau tækifæri sem jafnréttisáætlun sjóðsins felur í sér.	Mæla árangur og kynna niðurstöður fyrir starfsfólki.	Árangur markmiða jafnréttisáætlunar metin og kynnt.	
	Að starfsfólk hafi nýtt sér þau tækifæri sem jafnréttisáætlun sjóðsins felur í sér.	Skilgreina umbótatillögur þar sem við á.	Eftirfylgni aðgerða jafnréttisáætlunar yfirfarin.	
	Innleiðing jafnlaunakerfis í samræmi við ÍST85:2012.	Auka gagnsæi jafnlaunakerfi sjóðsins fyrir starfsfólk.		
Styðja við heilsu og öryggi starfsfólks.	Efla forvarnarstarf innan sjóðsins og bæta upplýsingamiðlun til starfsfólks.	Fræðsluáætlun taki mið af forvarnarstarfi. Útfæra miðlæga handbók starfsfólks.	Sérhæfð námskeið og forvarnarfræðsla hluti af fræðsluáætlun sjóðsins.	
Efla þekkingu og færni starfsfólks.	Útfæra fræðsluáætlun til tveggja ára með áherslur á starfræna færni starfsfólks, almennrar hæfni og einstaklingsbundna starfsþróun.	Framkvæma rýni meðal starfsfólks til að kalla fram þarfir til fræðslu. Útfæra fræðsluáætlun og innleiða til tveggja ára.	Fræðsluáætlun hefur verið kynnt og sérstakt viðburðardagatal fræðslumála aðgengilegt öllum.	
	Auka fjölbreytni fræðsluáætlunar með áherslur á starfrænt nám og persónubundna starfsþróun.	Auka fjölda fræðslustunda í boði. Fjölga efnistöfum fræðslu.		

Áherslumarkmið	Aðgerð	Viðmið	Stöðumat	Staða
LÍFEYRIR				
Leggja áherslu á aðgengi upplýsinga sjóðfélaga.	Gera upplýsingar og framkvæmd skiptingar lífeyrisréttinda milli hjóna aðgengilegri.	Uppfæra upplýsingar um skiptingu lífeyrisréttinda milli hjóna, kynna nýja reiknivél fyrir skiptingu réttinda milli hjóna og gera samninga um skiptingu réttinda að fullu stafræna.	Ný reiknivél kominn á vefinn og hluti af kynningum sjóðsins, ákveðið að hafa samning áföllum á pappír til að tryggja betur að aðilar séu vel upplýstir um áhrifin.	
	Bæta upplýsingamiðlun um lífeyrismál á ensku til að þjóna stækkandi hópi sjóðfélaga sem eru ekki með íslensku sem móðurmál.	Gera enska útgáfu af sjóðfélaga-vefnum. Hafa rafrænar umsóknir um lífeyri á ensku. Auka upplýsingar á ensku á vef í fréttum frá sjóðnum.	Unnið að uppfærslu efnis yfir á ensku og áætlað að verði að fullu klárað árið 2024	
	Vinna að umbótum yfirlits iðgjalda og réttinda lífeyris á sjóðfélaga-vef.	Að yfirlit verði að fullu aðgengileg á sjóðfélaga-vef með framreiknuðum upplýsingum um mögulegan lífeyri miðað við mismunandi aldur.		
EIGNASÖFN				
Innleiða stefnu og aðferðarfræði fyrir greiningu á UFS þáttum í fjárfestingarferli og umsýslu eignasafna.	Uppfæra hluthafastefnu LV og þróa almenna eigendastefnu fyrir eignaflokka m.t.t. stefnu um ábyrgar fjárfestingar.	Uppfæra gildandi hluthafastefnu og stefnu um meðferð eignahald varðandi fleiri eignaflokka.	Hvort tveggja er í vinnslu; greining og innleiðing aðgerðarþátta. Innleiðingin er viðvarandi samhlíða þróun á aðferðarfræði, bæði innan sjóðsins og hjá viðurkenndum ytri aðilum sem og regluverks.	
	Innleiðing ítarlegri framkvæmdar UFS greiningar í fjárfestingarferli og við umsýslu eignasafna.	Útfærsla innri viðmiða varðandi UFS greiningar í fjárfestingarferli og við umsýslu eignasafna.	Innleiðing hafin. UFS viðmið og aðferðarfræði hafa verið tekin í notkun fyrir einstaka eignaflokka. Stefnt er að því að klára innleiðingu á viðmiðum við UFS greiningu fyrir alla eignaflokka á árinu 2023.	
	Móta stefnu um greiningu og birtingu upplýsinga um UFS þætti í eignasöfnum LV.	Birta upplýsingar um framvindu greiningar á umhverfislegu og félagslegu fótspori eignasafna LV, sem eftirfylgni með góðum stjórnarháttum.	Verkefnið er vel á veg komið. Stjórn og nefnd LV um ábyrgar fjárfestingar er reglulega upplýst. Stefnt er að því ljúka útfærslu á miðlun til annarra haghafa á árinu 2023.	

Góð atvinna og nýsköpun

Markmið 8: Góð atvinna og hagvöxtur og 9: Nýsköpun og uppbygging



Áherslumarkmið	Aðgerð	Viðmið	Stöðumat	Staða
LÍFEYRIR				
Fylgjast með þróun sem leiðir af breyttri samfélagsgerð/fjölskyldugerð.	Vinna að því að nýta starfrænar dreifileiðir til fulls.	Ljúka við að setja allar umsóknir tengdar lífeyri á stafrænt form.	Verkefni lokið, allar umsóknir og samningar orðið rafrænt.	
	Vinna að því að nýta starfrænar dreifileiðir til fulls.	Aukin nýting sjóðfélagaavefs og samfélagsmiðla til upplýsingagjafar.	Markvisst er unnið að aukinni miðlun upplýsinga og mánaðarleg framvinda tekin saman. Stór skref hafa verið tekin og fleiri í augsyn. Verkefnið er viðvarandi.	
Efla nýsköpun í vöruúrvali/þjónustuleiðum sjóðfélaga	Greina og kynna betur möguleika sjóðfélaga á sveigjanlegum starfslokum, m.a. samþættingu lífeyris og vinnu.	Uppfæra upplýsingar, áherslur í ráðgjöf og virkni lífeyrisreiknivélar LV.	Markvisst unnið að kynningu á breytingunum á vef, í auglýsingum og kynningum sjóðsins. Að fræða sjóðfélaga um réttindi sín er viðvarandi verkefni.	
	Auka áherslu á mikilvægi samhengis traustrar fjárhagslegrar afkomu við starfslok, sterkar félagslegrar stöðu og góðrar heilsu.	Hvetja sjóðfélaga til að huga að samhengi fjármála, heilsu og félagslegrar stöðu við starfslok.	Aukin áhersla á heildarmynd eftirlaunaára í kynningum og í lífeyrisráðgjöf. Opinn fundur haldinn þar sem fjallað var um samhengi fjármála, heilsu og félagslegra þátta. Könnun framkvæmd til að rýna í tækifæri til aukinnar upplýsingagjafar til þeirra sem nálgaft eftirlaunaaldur.	
	Greina og kynna betur möguleika sjóðfélaga á sveigjanlegum starfslokum m.a. samþættingu lífeyris og vinnu.	Útfæra ráðgjöf á vef með notkun lífeyrisreiknivélar LV.		
EIGNASÖFN				
Auka áherslu á eignir sem styðja við nýsköpun, aukna sjálfbærni og ábyrga virðisdeðju.	Fylgjast með og styðja við áherslur fyrirtækja í þróun nýrra lausna til að draga úr losun gróðurhúsalofttegunda og auka sjálfbærni í rekstri almennt. Litið er til rótgrónna fyrirtækja sem og nýsköpunarfyrirtækja.	Nýta eigendaáhrif til að styðja við rannsóknir og þróun í rekstri tengdri sjálfbærni.	Skýr skilaboð send til útgefenda með spurningalista um UFS viðmið sem hér eftir verður árlegur. Veitir útgefendum aðhald og hvetur þá til að auka gæði gagna, velja grænni lausnir og setja sér viðunandi markmið.	
	Greina tækifæri í fjárfestingum tengdum nýsköpun í lausnum sem stuðla að sjálfbærum rekstri fyrirtækja.	Virka tækifæri sem felast í aðild LV að CIC og tengdum verkefnum. Kynna áfanga fyrir haghöfum.	Þekkingu innan sjóðsins hefur fleygt fram. Samhliða aðild að CIC er allt eignasafnið greint og metið út frá viðmiðum um grænar eignir árlega.	

Sjálfbær nýting náttúruauðlinda- og loftslagsmál

Markmið 12: Ábyrg neysla og framleiðsla og 13: Aðgerðir í loftslagsmálum

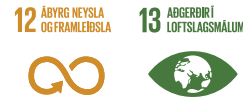

Áherslumarkmið	Aðgerð	Viðmið	Stöðumat	Staða
REKSTUR				
Styðja við sjálfbærni við kaup á aðföngum.	Innleiða nýja innkaupastefnu. Kortleggja umhverfisáhrif innkaupa sjóðsins.	Yfirfara samninga m.t.t. stefnuviðmiða innkaupastefnunnar og lista umbótatækifæri í innkaupum m.t.t. jákvæðra áhrifa þeirra á umhverfið.	Innkaupastefna hefur verið gefin út og innkaup kortlögð. Unnið verður að því að útfæra mælikvarða og setja markmið.	
	Yfirfara samninga m.t.t. stefnuviðmiða innkaupastefnunnar og lista umbótatækifæri í innkaupum m.t.t. jákvæðra áhrifa þeirra á umhverfið.	Útfæra mælikvarða virðisdeðju innkaupa, setja markmið um og mæla.		
Áhersla á að draga úr gróðurhúsalofttegundum tengdum rekstri.	Útgáfa heildstæðrar stefnu LV um sjálfbærni í rekstri, lífeyri og eignasöfnum.	Útgáfa og innleiðing.		
	Kynna samgöngustyrk og fjölga þeim sem nýta sér styrkinn.	30% fleiri nýti sér samgöngustyrk á árinu.		
EIGNASÖFN				
Auka áherslu eignasafna á sjálfbæra nýtingu auðlinda, vistkerfa og stöðugleika í loftslagsmálum.	Innleiða viðmið við greiningu umhverfispátta eignasafns sem hluta af stefnu sjóðsins um ábyrgar fjárfestingar.	Kynna áherslur varðandi greiningu og mælingu á vistsporum eignasafna LV.	Upplýsingum hefur verið safnað um Umfang 1, 2 og 3 frá ýmsum útgefendum í safni. Framundan er nánari skilgreining á hvað LV telur mikilvægt að mæla og í framhaldinu birta með hliðsjón af PCAF og TCFD. Birting verður í skrefum með áherslu á gagnsætt ferli.	
	Innleiðing og þróun stefnu um útilokun fjárfestingarkosta.	Ljúka innleiðingu og þróa áfram stefnuna. Kynna áfanga í því verkefni.	Stefna innleidd 2021. Ársfjórðungslega er uppfærður listi yfir útilokanir birtur.	
	Framkvæma áhættumat varðandi áhrif loftslagáhættu á starfsemi LV (TCFD).	Kynna niðurstöðu áhættumats byggt á TCFD.		
	Setja markmið varðandi þróun vistspora eignasafna LV.	Kynna markmið varðandi minnkun gróðurhúsalofttegunda í eignasöfnum LV til lengri tíma.		

Samvinna og réttlæti

Markmið 17: Samvinna um markmiðin



Áherslumarkmið	Aðgerð	Viðmið	Stöðumat	Staða
REKSTUR				
Efla samstarf við haghafa um sjálfbæra þróun.	Þróa áfram greiningu og samtal við haghafa varðandi sjálfbærni í samstarfi LV.	Greina væntingar haghafa til sjóðsins og útfæra umbætur á samskiptaleiðir til haghafa.	Greiningu og aðgerðaáætlun lokið. Stór skref tekin í innleiðingu. Verður viðvarandi verkefni.	
	Markviss fræðsla til starfsfólks um sjálfbærni og hvernig sjóðurinn getur stutt við heimsmarkmiðin.	Samþætta áherslumarkmið enn frekar inn í dagleg störf starfsfólks.	Þematengd fræðsla og vinnustofur með starfsfólki til að samþætta áherslumarkmið enn frekar inn í dagleg störf.	
EIGNASÖFN				
Efla samstarf um ábyrgar fjárfestingar og samþættingu UFS greininga í fjárfestingarferlinu.	Áframhaldandi þátttaka í samstarfsvettvangi um ábyrgar fjárfestingar.	Aðild að samtökum og öðru samstarfi varðandi ábyrgar fjárfestingar.	Starfsmenn taka virkan þátt í starfi og sitja meðal annars í stjórnnum IcelandSIF og Festu - miðstöðvar um sjálfbærni. LV er aðili að CIC (Climate Investment Coalition) frá 2020, UN PRI (Principles for responsible investment) frá 2006, Festu frá 2019, Loftslags-samningi Reykjavíkurborgar frá 2020 og tók þátt í stofnun IcelandSIF (Iceland Sustainable Investment Forum) 2016. Starfsmenn sækja reglulega námskeið og viðburði þessara og fleiri aðila.	

Áfangar í sjálfbærni vegferð

Á árinu 2022 var haldið áfram á sjálfbærni vegferð sjóðsins. Yfirlitið gefur mynd af sjálfbærni vegferð sjóðsins en enn er ýmislegt óunnið og margar áskoranir framundan.

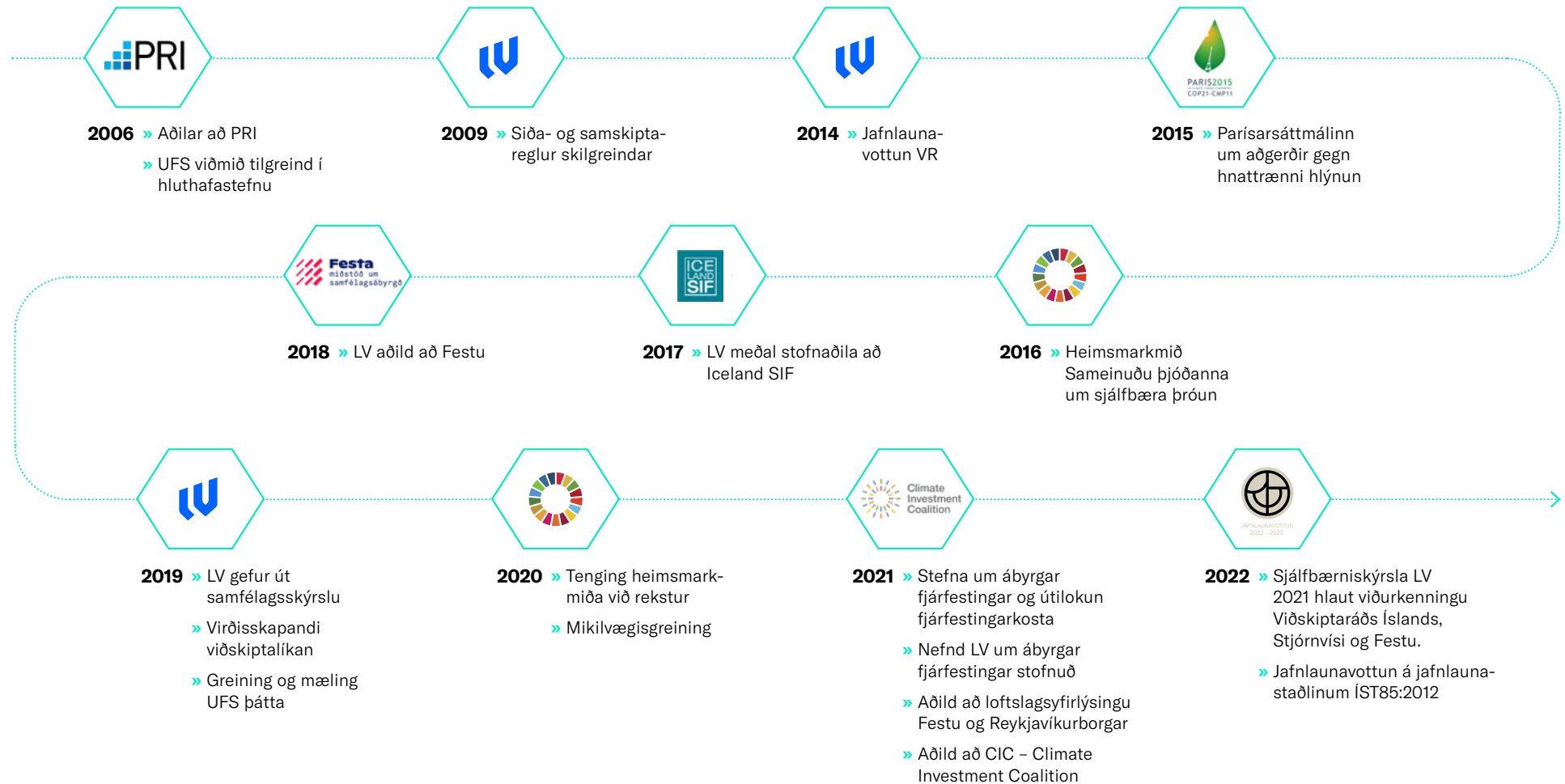

Rekstur LV og UFS þættir

Hér er fjallað um rekstur LV með tilliti til UFS viðmiða; umhverfisþátta, félagslegra þátta og stjórnarháttanna. Umfjöllunin byggir meðal annars á UFS leiðbeiningum Nasdaq nr. 2.0, útgefnu í febrúar 2020. Sjóðurinn hefur skrifstofur í Reykjavík og eru UFS þættir vegna þeirrar starfsaðstöðu skoðaðir. Þetta er fjórða árið sem LV miðlar upplýsingum um UFS þætti reksturs.

Rétt er að vekja athygli á að þessi umfjöllun snýr aðeins að rekstri en ekki eignasöfnum. Sjóðurinn getur einna helst beitt sér fyrir mildun umhverfisáhættu (e. Climate risk) með markvissu eftirliti og stýringu eignasafna sem fjallað er um í kafla V um ábyrgar fjárfestingar.

Umhverfisþættir og verndun loftslags

LV leggur áherslu á að draga úr óæskilegum umhverfisáhrifum starfseminnar og stuðla að jákvæðum áhrifum á starfsfólk, samstarfsaðila og aðra haghafa. Starfsemi og rekstur skrifstofu sjóðsins hefur óveruleg umhverfisáhrif. Við greiningu og uppgjör vegna losunar gróðurhúsalofttegunda er byggt á svonefndum GHG staðli (e. The Greenhouse Gas Protocol). Samkvæmt staðlinum er mælingum skipt í umfang:

- Umfang 1 mælir beina losun frá kjarnastarfsemi.
- Umfang 2 mælir óbeina losun vegna orkukaupa.
- Umfang 3 sem nær til annarrar óbeinnar losunar.

Við útreikninga var stuðst við losunarstuðla frá birgjum. Losunarstuðlar umfangs 2 byggjast á stuðlum frá Veitum og ON. Við útreikninga á umfangi 3 var notast við losunarstuðul Umhverfisstofnunar fyrir úrgang, reiknivél Ícelandair fyrir flug og meðalútbástur fólksbíla frá Orkusetrinu fyrir árið 2022. Orkustjórnunarkerfi hefur ekki verið innleitt fyrir reksturinn.

Fyrir ferðavenjur starfsfólks var notast við upplýsingar úr könnun meðal starfsfólks þar sem meðal annars var spurt um ferðamáta, vegalengdir og fjölda daga sem viðkomandi mætir til vinnu á ári. Það er breyting frá fyrri mælingum þar sem notast var við ákveðnar forsendur, meðal annars um vegalengd og fjölda starfsfólks sem er á rafmagnsbíl eða nýtir sér aðra samgöngumáta en einkabíl. Með betri upplýsingum er hægt að gefa gleggri mynd af losunarkræfni gróðurhúsalofttegunda vegna aksturs starfsfólks til og frá vinnu (umfang 3) og útskýrir það þann mun sem er frá ári til árs. Þá hefur einnig verið aukning í að starfsfólk nýti sér fjarvinnustefnu sjóðsins og vinni að hluta til heima. Fleira starfsfólk nýtur nú einnig samgöngustyrkinn og færst hefur í aukana að starfsfólk sé á rafmagnsknúnum ökutækjum.

Losun gróðurhúsalofttegunda

Engin bein losun reiknast af rekstri sjóðsins. Sjóðurinn á engar bifreiðar og reiknast því engin bein losun vegna eigin ökutækja og eldsneytiskaupa.

Óbein losun, sem fellur til undir umfangi 2, reiknast vegna rafmagns- og vatnsnotkunar á skrifstofu. Önnur óbein losun, sem fellur til undir umfangi 3, sýnir losun vegna úrgangs, reiknaðar tölur vegna ferðavenja starfsfólks til og frá vinnu og ferðir á vinnutíma, flugferðir og utanlandsferðir. Tölur vegna úrgangs eru áætlaðar út frá heildarúrgangi og fjölda starfsfólks. Áhersla er lögð á flokkun úrgangs sem fellur til í rekstri LV.

Starfsfólk flokkar og skilar til endurvinnslu raf- og rafeindatækjum sem eru ekki lengur notuð við rekstur. Prentský hefur verið notað til margra ára til að minnka pappírnotkun og unnið er markvisst að því að uppfæra ferla sem minnka pappírnotkun. Fylgst er með pappírnotkun og hún mæld. Pappírnotkun var vantalin árin 2020 og 2021 þar sem láðist að taka með þann pappír sem notaður er við þjónustu þriðja aðila. Töluverður pappír er notaður til að senda út lífeyrisyfirlit sem sjóðnum er skylt samkvæmt lögum að senda á pappír tvisvar á ári. Einungis um tíundi hver hefur afþakkað að fá slíkt

yfirlit á pappír en yfirlit eru aðgengileg á sjóðfélagavef LV. Pappírnotkun var 366.555 blaðsíður árið 2022 samanborið við 370.050 bls. árið 2021. Minnkandi pappírnotkun má helst rekja til þess árangurs sem náðst hefur með auknu vægi stafrænna ferla við afgreiðslu erinda hjá sjóðnum.

Við rekstur mötuneytis eru matvæli nýtt vel til að draga úr matarsóun. Starfsfólk skráir sig í mat fyrir hvern dag vikunnar og þannig er leitast við að hafa nákvæmari upplýsingar fyrir matarinnkaupin. Leitast er við að lágmarka úrgang og það sem fellur til endurvinnslu er flokkað.

Förgun úrgangs er sameiginleg með annarri starfsemi í húsinu og útreikningar miðast við hlutfall LV af fjölda starfsmanna. Vegna eðlis starfsemi LV má reikna með að minni úrgangur falli til vegna starfseminnar heldur en t.d. frá verslunum í húsinu. Hins vegar vantar áreiðanlegar tölur svo hægt sé að taka það með í reikninginn. Umfang 3 er því byggt að verulegu leyti á áætluðum tölum.

Terra annast förgun úrgangs og mælingar.

Félagslegir þættir

LV leggur áherslu á að sjóðurinn sé fyrirmyndarvinnustaður, skipaður öflugri liðsheid sem býr yfir góðri þekkingu, reynslu og hæfni. Stefnur og lykilverlar mannauðs eiga að styðja við heilbriggt starfsumhverfi þar sem velferð og öryggi starfsfólks er í fyrirrúmi. Á árinu 2021 voru kynnt leiðarljós nýrrar stefnu sjóðsins til 2030. Þau lúta að áherslum í daglegri starfsemi sjóðsins. Á liðnu ári var áfram unnið að innleiðingu stefnunnar þar sem sérstakar áherslur voru lagðar á starfsþróun og forvarnarstarf.

Fræðsla

Á vordögum 2022 var fræðsluáætlun mótuð út frá þeim þörfum sem starfsfólk tilgreindi í fjórum vinnustofum. Fræðslustarf hófst aftur eftir nokkurt hlé á haustdögum og var þá byggt á niðurstöðum úr vinnustofunum. Áhersla hefur verið lögð á nýliðabjálfun, fræðslu tengdri fjármálum, góðum samskiptum og málefnum sem snúa að aukinni vellíðan og hafa nokkur námskeið verið sérsniðin að slíku. Fræðslustundirnar voru að mestu byggðar á staðnámi en þó hafa einhver námskeið verið stafræn. Þá hefur starfsfólk einnig sótt fræðslu hjá hinum ýmsum aðilum.

Fjöldi fræðslustunda í boði

56 klst

Meðalfjöldi fræðslustunda á starfsmann

6 klst

Meginmarkmið fræðsluáætlunar:

- Bæta öryggi í rekstri
- Virkt forvarnarstarf
- Styðja við hlítu við lög og reglur
- Auka þekkingu
- Auka starfsánægju
- Auka færni og hæfni starfsfólks
- Auka öryggi á vinnustað

Heilsa og öryggi

Á árinu var gengið til samstarfs við Vinnuvernd um aðgengi að sálfræðipjónustu handa starfsfólki og er það liður í því að stuðla að bættri heilsu, andlegri og líkamlegri. Reglulegar heilsufarsmælingar eru í boði sem og boð í influensusprautur. Þátttaka er sem fyrr mjög góð í heilsufarsmælingu en á árinu 2022 nýttu 70% sér mælinguna en 68% árið áður. Iðjuþjálfari heimsækir sjóðinn reglulega til að leiðbeina um rétta líkamsstöðu við störf. Starfsfólk fær reglulega þjálfun og fræðslu um öryggismál, brunavarnir og viðbrögð við bruna. Ýmsir styrkir eru í boði hjá sjóðnum, meðal annars til að efla þátttöku í heilsusamlegri hreyfingu.

Fjöldi sem nýtti sér íþróttastyrk 2022

100%

Ekki hefur verið stofnuð sérstök öryggisnefnd í samræmi við reglugerð um skipulag og framkvæmd vinnuverndarstarfs á vinnustöðum. Skipulag vinnuverndunarstarfs hefur verið á höndum mannauðsstjóra sem hefur tekið á móti tilkynningum en engin vinnuslys eru skráð fyrir árið 2022. Ráðið verður bót á fyrirkomulaginu en fyrirhuguð kosning öryggisfulltrúa úr hópi starfsfólks er á dagskrá á vordögum.

Framúrskarandi teymi

Hjá sjóðnum vinnur samheldinn hópur sem býr yfir mikilli þekkingu. Starfsfólk hefur fjölgað í samræmi við aukið umfang starfseminnar og flóknara starfsumhverfi. Nýtt starfsfólk hefur fært sjóðnum nýja þekkingu og breiðari sýn. Þetta eykur getu LV til

að sinna hlutverki sínu og takast á við áskoranir sem fylgja örum vexti og síbreytilegu starfsumhverfi. Starfsmannavelta hefur aukist. Ástæður þess geta verið margvíslegar líkt og fram kemur í starfslokasamtölum sem bjóðast þeim sem kjósa að hætta störfum. Markmið slíks samtals er að draga lærdóma og meta hvar og hvernig hægt sé að gera betur í starfsemi og draga þannig úr starfsmannaveltunni. Vel gekk að ráða nýtt starfsfólk og ánægjuefni hversu vel gekk að manna stöður öflugt starfsfólk líkt og raun ber vitni. Hjá sjóðnum er ekki um að ræða starfsfólk í hlutastarfi né í verktöku eða í ráðgjöf. Það má þó nefna að sjóðurinn hefur ráðið til sín háskólanemendur í afleysingar á orlofstímanum og hafa slík tímabundin störf stundum leitt til fastráðninga að námi loknu.

Kynjahlutföll nýráðninga



Hjá sjóðnum er lögð áhersla á mikilvægi þess að stjórnendur veiti starfsfólki endurgjöf á sín störf og vinni þannig markvisst að þróun mannauðs sjóðsins. Starfsmannasamtöl eru skipulögð þrisvar á ári og hefur hvert samtal sitt þema.

Stjórnarhættir

Áhersla er á góða stjórnarhætti við stefnumótun og daglega stjórnun. Haghafar fá upplýsingar um stjórnarhætti sjóðsins í árs- og sjálfbærnisráðgjafi og stjórnarháttafyrirlýsingu sem er birt á vef sjóðsins. Stjórnarháttafyrirlýsing árið 2022 byggir á gildandi lögum og reglum. Þar er sérstaklega litið til þeirra ákvæða laga nr. 129/1997 sem lúta að stjórnarháttafyrirlýsingu sjóðsins, ákvæðum samþykktu sjóðsins, reglum FME þar um, m.a. reglum nr. 335/2015 um ársreikninga lífeyrissjóða og 6. útgáfu leiðbeininga um stjórnarhætti fyrirtækja útgefnu af Viðskiptaráði Íslands, Nasdaq Iceland og Samtökum atvinnulífsins.

Starfskjör

Stjórn setur starfskjarastefnuna sem staðfest er á ársfundi og birt á vefsíðu sjóðsins. Stefnan byggir á samþykktum lífeyrissjóðsins, sjónarmiðum sem koma fram í leiðbeiningum um góða stjórnarhætti og meginreglum sem liggja til grundvallar 79. gr. a í lögum nr. 2/1995 um hlutafélag. Stefnan er hluti af reglum sem leggja grunninn að góðum stjórnarháttafyrirlýsingu LV, verðmætasköpun og þjónustu við sjóðfélaga. Hún hefur einnig þann tilgang að gera sjóðinn að eftirsóknarverðum vinnustað þar sem starfar hæft og reynt starfsfólk. Þetta er grundvöllur þess að rekstur sjóðsins sé samkeppnisfær og í samræmi við bestu viðmið.

Starfskjör hjá sjóðnum byggja fyrst og fremst á föstum greiðslum og eru launaákvæðin í samræmi við gæðakerfi launa sem hefur hlotið vottun í samræmi við jafnlaunastadalinn ÍST85:2012. Stjórnarlaun eru föst krónutala sem er endurskoðuð árlega í samræmi við samþykktu sjóðsins. Stjórnendur eru á föstum heildarlaunum. Ekki er greitt fyrir aukavinnu nema í undantekningartilfellum. Í ráðningarsamningum annars starfsfólks kemur fram hvort um sé að ræða föst heildarlaun eða laun þar sem greitt fyrir yfirvinnu. Kaupaukar eru því hvorki hluti af starfskjörum stjórnar né starfsfólks. Starfsfólk eruð aðilar að stéttarfélagi og eru kjör ákvörðuð út frá kjarasamningum og gildandi starfskjarastefnu.

Siðareglur og aðgerðir gegn spillingu

Stjórn lífeyrissjóðsins og starfsfólk hans er meðvitað um þá ábyrgð sem fylgir umsjón með fjármunum sjóðfélaga. Til að gæta að hæfisreglum, réttri meðferð fjármuna og þáttum eins og spillingu og mútumálum hafa verið settar margþættar reglur sem starfsfólki ber að fara eftir í störfum sínum fyrir sjóðinn.

Helstu stefnur og reglu sem hafa verið settar:

- Siða- og samskiptareglur fyrir starfsfólk og stjórnarmenn. Reglurnar eiga að styðja við vönduð vinnubrögð, draga úr hættu á hagsmunaárekstrum og auka öryggi í meðferð fjármuna sjóðsins. Í reglunum er m.a. fjallað um góða starfshætti, hagsmunaárekstra, meðferð trúnaðarupplýsinga, gjafir, boðsferðir og starfstengdar ferðir.
- Reglur um uppljóstrun vegna mögulegra svika eða misferlis starfsfólks.
- Reglur um viðskipti stjórnar og starfsfólks með fjármálagerninga.
- Reglur um aðgerðir gegn peningabætti og fjármögnun hryðjuverka.

Sjóðurinn leggur áherslu á fagmennsku, áræðni og samviskusemi. Þetta birtist m.a. í vandaðri eigna- og áhættustýringu, eftirfylgni með fyrirtækjum sem fjárfest er í og áherslu á góða stjórnarhætti. Lífeyrissjóðurinn gerir kröfu um að fyrirtæki sem hann fjárfestir í fylgi lögum og reglum sem gilda um starfsemi þeirra og virði þannig laga-reglur og viðmið um siðferði og sporni við hvers kyns spillingu.

Í viðskiptum við birgja LV er leitast við að velja birgja sem starfa eftir sömu gildum og sjóðurinn. Þá er m.a. litið til siðferðis, gæðamála, öryggismála og hugbúnaðarferla. Ekki hafa verið settar formlegar siðareglur fyrir birgja rekstrar.

Persónuvernd

Í starfsemi LV er nauðsynlegt að vinna með ýmis konar persónuupplýsingar sem varða m.a. sjóðfélaga. Sjóðurinn safnar persónuupplýsingum um sjóðfélaga fyrst og fremst til að uppfylla skyldur sínar á grundvelli heimildar/skyldu í lögum, kjarasamnings eða á grundvelli annarra lögmætra hagsmuna sjóðsins.

LV hefur einsett sér að tryggja áreiðanleika, trúnað og öryggi persónuupplýsinga sjóðfélaga sjóðsins. Sjóðurinn skuldbindur sig til að vinna persónuupplýsingar um sjóðfélaga löglega, af sanngirni og gagnsæi. Upplýsingum verði aðeins safnað í tilteknum, sérstökum og lögmætum tilgangi og að söfnun og vinnsla gangi ekki lengra en þörf krefur miðað við tilgang vinnslunnar. Vinnsla skal í öllum tilvikum vera nægileg, viðeigandi og takmörkuð við það sem nauðsynlegt er miðað við tilgang hennar.

Sjóðurinn leggur áherslu á að starfa í samræmi við gildandi persónuverndarlöggjöf hverju sinni. Í því skyni voru persónuverndarreglur sjóðsins settar í maí 2018 en þær byggja á lögum nr. 90/2018 um persónuvernd og vinnslu persónuupplýsinga.

Lífeyrissjóðurinn hefur tilnefnt persónuverndarfulltrúa til að hafa umsjón með eftirfylgni persónuverndarreglna. Persónuverndarreglurnar eru aðgengilegar á vef sjóðsins.

Öryggisstefna sjóðsins er í gildi og nær til meðferðar og varðveislu gagna. Hún á að tryggja örugga meðferð og varðveislu upplýsinga sem hafa þýðingu fyrir starfsemi sjóðsins. Eftirlitsaðgerðir, sjálfvirk vöktun og neyðaráætlun sjóðsins miða að því að lágmarka áhrif rekstraratvika á upplýsingakerfi og eiga að taka á alvarlegri rekstraratvikum með endurheimt upplýsingakerfa.

UFS uppgjör

Umhverfi

	2022	2021	2020	2019	Global Compact
E1. Losun gróðurhúsalofttegunda (CO2 ígildi tonn, tCO2i)					UNGC P7
1) Heildarmagn í CO2 ígildum, fyrir umfang 1 (ef við á)	0.0	0.0	0.0	0.0	
2) Heildarmagn í CO2 ígildum, fyrir umfang 2 (ef við á)	2.5	2.6	2.9	3.2	
3) Heildarmagn í CO2 ígildum, fyrir umfang 3 (ef við á)	19	26.9	18.3	25.2	
Kolefnisfótspor samtals umfang 1, 2 og 3	21.8	29.5	21.2	28.4	
E2. Losunarkræfni gróðurhúsalofttegunda (CO2 ígildi tonn, kCO2i)					UNGC P7, P8
1) Heildarlosun gróðurhúsalofttegunda miðað við úttaksstærð (umfang 1, 2 og 3)					
Heildariðgjöld í milljörðum króna	41.81	38.50	35.90	36.80	
Stærð húsnæðis í rúmmetrum	4285.14	4285.14	4285.14	4285.14	
Fjöldi starfsmanna (stöðugildi)	54,2	51,0	50,0	47,0	
Losunarkræfni kíló CO2i/iðgjöld í milljörðum	521.50	768.00	591.00	771.00	
Losunarkræfni kíló CO2i/m3 húsnæðis	5.10	6.90	5.00	6.60	
Losunarkræfni kíló CO2i/stöðugildi	402.20	579.00	424.00	604.00	
Losunarkræfni tonn CO2i/iðgjöld í milljörðum	0.524	0.767	0.591	0.772	
Losunarkræfni tonn CO2i/m3 húsnæðis	0.005	0.007	0.005	0.007	
Losunarkræfni tonn CO2i/stöðugildi	0.402	0.579	0.424	0.604	
E3. Orkunotkun					UNGC P7, P8
1) Heildarmagn beinnar orkunotkunar					
2) Heildarmagn óbeinnar orkunotkunar					
Vatn MWst	376.60	376.53	411.83	414.82	
Raforka MWst	119.86	129.33	141.61	165.86	
Heildar orkunotkun	496.46	505.86	553.44	580.68	
E4. Orkukræfni					UNGC P7, P8
1) Bein heildarorkunotkun miðað við úttaksstærðir					
Stærð húsnæðis í rúmmetrum	4285.14	4285.14	4285.14	4285.14	
Fjöldi starfsmanna (stöðugildi)	54,2	51,0	50,0	47,0	

	2022	2021	2020	2019	Global Compact
Orkukræfni á rúmmetra (KWst/m3)	115.80	118.10	129.15	135.51	
Orkukræfni á starfsmann (KWst/ársverk)	9158.90	9919.00	11069.00	12355.00	
Orkukræfni á rúmmetra (MWst/m3)	0.116	0.12	0.13	0.14	
Orkukræfni á starfsmann (MWst/ársverk)	9.16	9.92	11.07	12.35	
E5. Samsetning orku					
1) Hlutfall orkunotkunar eftir tegund orkuframleiðslu í prósentum					
-Endurnýjanleg orka	100%	100%	100%	100%	
E6. Vatnsnotkun					
1) Heildarmagn af vatni sem er notað					
Heitt vatn rúmmetrar, m3	7383.4	7383	8075.16	8452.00	
Kalt vatn rúmmetrar, m3	931.85	932	1440.74	1426.41	
Notkun vatns á starfsmann (m3/stöðugildi)	153.42	163	190.32	210.18	
Heildar vatnsnotkun	8315.25	8315	9515.90	9878.41	
E7. Umhverfisstarfsemi					
1) Fylgir fyrirtækið þitt formlegri umhverfisstefnu? Já/Nei	Nei	Nei	Nei	Nei	
2) Fylgir fyrirtækið þitt tilteknum stefnum fyrir úrgang, vatn, orku, og/eða endurvinnslu? Já/Nei	að hluta	að hluta	að hluta	að hluta	
3) Notast fyrirtækið þitt við viðurkennt orkustjórnunarkerfi? Já/Nei	Nei	Nei	Nei	Nei	
E8. Loftslagseftirlit / stjórn					
1) Hefur stjórn þín eftirlit með og/eða stjórnar loftslagstengdri áhættu? Já/Nei	Nei	Nei	Nei	Nei	
E9. Loftslagseftirlit / stjórnendur					
1) Hefur æðsta stjórnunarteymi þitt eftirlit með og/eða stjórnar loftslagstengdri áhættu? Já/Nei	Nei	Nei	Nei	Nei	
E10. Mildun loftslagsáhættu					
					UNGC P9
1) Heildarfjármagn sem árlega er fjárfest í loftslagstengdum innviðum, seiglu og vöruþróun	Liggur ekki fyrir	Liggur ekki fyrir	Liggur ekki fyrir	Liggur ekki fyrir	

Félagslegir þættir

2022 2021 2020 2019 Global Compact

S1. Launahlutfall framkvæmdastjóra

UNGC P6

1) Hlutfall heildarlaunagreiðslu framkvæmdastjóra og miðgildis heildarlaunagreiðslna starfsmanna í fullu starfi	2.96	3.40	3.36	3.44	
2) Er þetta hlutfall sett fram af fyrirtækinu þínu í skýrslugjöf til yfirvalda? Já/Nei	Já	Já	Já	Já	

S2. Launamunur kynja

1) Hlutfall miðgildis launagreiðslna karla og miðgildis launagreiðslna kvenna	0.51	0.49	0.52	0.50	UNGC P6
2) Hlutfall miðgildis launagreiðslna karla og miðgildis launagreiðslna kynsegin/annað *	0				
3) Hlutfall miðgildis launagreiðslna kvenna og miðgildis launagreiðslna kynsegin/annað *	0				

S3. Starfsmannavelta

UNGC P6

1) Árleg breyting starfsmanna í fullu starfi, í prósentum	12%	2%	6%	4%	
2) Árleg breyting starfsmanna í hlutastarfi, í prósentum (engir starfsmenn eru í hlutastarfi) óhefðbundið	0%	0%	0%	0%	
Starfslok	7	1	0	1	
Starfsmannavelta á ársgrundvelli	12%	2%	0	2%	

S4. Kynjafjölbreytni

UNGC P6

1) Kynjahlutfall innan fyrirtækisins, í prósentum					
Konur	61%	65%	66%	64%	
Karlar	39%	35%	34%	36%	
Kynsegin/annað*	0%				
3) Kynjahlutfall í störfum í efsta starfsmannalagi og sem framkvæmdastjórar, í prósentum					
Framkvæmdastjóri - karlar (eitt stöðugildi)	100%	100%	100%	100%	
Forstöðumenn konur	29%	29%	17%	33%	
Forstöðumenn karlar	71%	71%	83%	67%	
Forstöðumenn kynsegin/annað*	0%				
Aðrir stjórnendur-deildarstjórar konur	67%	67%	60%	38%	
Aðrir stjórnendur- deildarstjórar karlar	33%	33%	40%	63%	
Aðrir stjórnendur-deildarstjórar kynsegin/annað*	0%				

	2022	2021	2020	2019	Global Compact
Stjórnunarstörf alls konur	43%	43%	33%	33%	
Stjórnunarstörf alls karlar	57%	57%	67%	67%	
Stjórnunarstörf alls kynsegin/annað*	0%				
S5. Hlutfall tímabundinna starfskrafta					UNGC P6
1) Prósentu starfsmanna í hlutastarfi	0%	0%	0%	0%	
S6. Aðgerðir gegn mismunun					UNGC P6
1) Fylgir fyrirtækið þitt stefnu er varðar kynferðislegt áreiti og/eða jafnrétti? Já/Nei	Já	Já	Já	Já	
S7. Vinnuslysatiðni					
1) Tíðni slysatengdra atvika miðað við heildartíma vinnuafslisins í prósentum	0%	0%	0%	0%	
S8. Hnatræn heilsa og öryggi					
1) Fylgir fyrirtækið þitt starfstengdri heilsustefnu og/eða hnatrænni stefnu um heilsu og öryggi? Já/Nei	Já	Já	Já	Já	
S9. Barna- og nauðungarvinna					UNGC P4, P5
1) Fylgir fyrirtækið þitt stefnu gegn barna- og/eða nauðungarvinnu? Já/Nei	Já	Já	Já	Já	
S10. Mannréttindi					UNGC P1, P2
1) Fylgir fyrirtækið þitt mannréttindastefnu? Já/Nei	Já	Já	Já	Já	

Stjórnarhættir

	2022	2021	2020	2019	Global Compact
G1. Kynjahlutfall í stjórn					
1) Hlutfall kvenna í stjórn í prósentum (samanborið við karla)	50%	50%	50%	62.5%	
2) Hlutfall kynsegin/annað í stjórn í prósentum (samanborið við karla og kvenna)*	0%				
3) Hlutfall kvenna í formennsku nefnda í prósentum (samanborið við karla) (Ein formleg nefnd)	0%	0%	100%	100%	
4) Hlutfall kynsegin/annað í formennsku nefnda í prósentum (samanborið við karla og kvenna) (Ein formleg nefnd)*	0%				
G2. Óhæði stjórnar					
1) Bannar fyrirtækið framkvæmdastjóra að sinna stjórnarformennsku? Já/Nei	Já	Já	Já	Já	
2) Hlutfall óháðra stjórnarmanna í prósentum	100%	100%	100%	100%	
G3. Kaupaukar					
1) Fá framkvæmdastjórar formlegan kaupauka fyrir að ná árangri á sviði sjálfbærni? Já/Nei	Nei	Nei	Nei	Nei	
G4. Kjarasamningar					
					UNGC P3
1) Hlutfall starfsmanna fyrirtækisins í prósentum sem fellur undir almenna kjarasamninga	100%	100%	100%	100%	
G5. Siðareglur birgja					
					UNGC P2, P3, P4, P8
1) Ber seljendum þínum eða birgjum að fylgja siðareglum? Já/Nei	Ekki formlega	Ekki formlega	Ekki formlega	Ekki formlega	
G6. Siðferði og aðgerðir gegn spillingu					
1) Fylgir fyrirtækið þitt stefnu um siðferði og/eða aðgerðum gegn spillingu? Já/Nei	Já	Já	já	já	
2) Ef já, hve hátt hlutfall vinnuafis þíns hefur formlega vottað að það fylgi stefnunni, í prósentum?	0%	0%	0%	0%	
G7. Persónuvernd					
1) Fylgir fyrirtækið þitt stefnu um persónuvernd? Já/Nei	Já	Já	Já	Já	
2) Hefur fyrirtækið þitt hafist handa við að fylgja GDPR reglum? Já/Nei	Já	Já	Já	Já	

	2022	2021	2020	2019	Global Compact
G8. Sjálfbærnisráðgjafi					UNGC P8
1) Gefur fyrirtækið þitt út sjálfbærnisráðgjafi? Já/Nei	Já	Já	Já	Já	
2) Eru gögn um sjálfbærni að finna í skýrslugjöf til yfirvalda? Já/Nei	Já	Já	Já	Já	
G9. Starfsvenjur við upplýsingagjöf					UNGC P8
1) Veitir fyrirtækið þitt upplýsingar um sjálfbærni til viðurkenndra aðila með skipulögðum hætti? Já/Nei	Já	Já	Já	Já	
2) Leggur fyrirtæki þitt áherslu á tiltekin heimsmarkmið Sameinuðu þjóðanna um sjálfbæra þróun (UN SDGs)? Já/Nei	Já	Já	Já	Já	
3) Setur fyrirtækið þitt markmið og gefur skýrslu um framvindu heimsmarkmiða Sp? Já/Nei	Já	Já	Já	Já	
G10. Gögn tekin út/sannreynd af ytri aðila					UNGC P8
1) Er upplýsingagjöf þín um sjálfbærni tekin út eða sannreynd af þriðja aðila? Já/Nei	Að hluta	Að hluta	Að hluta	Að hluta	

*Ekki er óskað eftir upplýsingum um önnur kyn en karl og kona samkvæmt Nasdaq leiðbeiningum. Upplýsingar eru veittar í samræmi við Lög um kynrænt sjálfræði 2019 nr. 80

GRI tilvísunartafla með tilvísunum

(e. GRI Content Index with references)

Yfirlýsing um notkun

Miðlun upplýsinga Lífeyrissjóðs verzlunarmanna (LV) fyrir tímabilið 1. janúar til 31. desember 2022 er í samræmið við GRI Standards. GRI tilvísunartafla LV fylgir nýjasta GRI Content Index template sem tók gildi 1. janúar 2023. Taflan er birt með tilvísunum í samræmi við GRI Content Index with references. Tilvísun er í viðeigandi kafla í Árs- og sjálfbærnisráðgjaf LV. Ekki var talin ástæða til að vísa í blaðsíðutal þar sem kaflar eru hnitmiðaðir. Við yfirskrift hvers liðs er stuðst er við íslenskar þýðingar frá fyrri þýðingum Staðlaráðs í samstarfi við Festu á eldri GRI tilvísunartölum og bætt hefur verið við þýðingum þar sem það á við. Íslenskar þýðingar hafa ekki verið yfirfarnar eða útgefnar af GRI.

Fyrir GRI2 og GRI3 er stuðst við leiðbeiningar 2021. Fyrir GRI200, GRI300 og GRI400 er stuðst við leiðbeiningar frá 2016, 2018, 2019 og 2020, eins og fram kemur í yfirskrift lykilkáttu.

GRI hefur ekki gefið út atvinnugreinaflokkun fyrir lífeyrissjóði (e. Sector standards). Fyrirhuguð er útgáfa þar sem lífeyrissjóðir munu flokkast undir „Capital Market“ atvinnugreinaflokkun.

GRI 1: Grunnupplýsingar

Við miðlun grunnupplýsinga er höfð hliðsjón af GRI1:Foundation 2021, með tilvísunum í GRI Staðla (e. Reporting with reference to the GRI Standards)

GRI	Lýsing	Tilvísun í Árs- og sjálfbærnisráðgjaf LV
FYRIRTÆKIÐ OG UPPLÝSINGAGJÖF		
	2-1 Um fyrirtækið	Staðsetning Lífeyrissjóðsins verzlunarmanna er í Húsi verslunarinnar, Kringlunni 7, 103 Reykjavík, Íslandi. Sjóðurinn starfar á Íslandi. LV í hnotskurn. Kafli I Um starfsemi LV; *Hvernig skapar LV virði- viðskiptalíkan. Kafli VII Stjórnarhættir og stjórnun; *Um hlutverk, sýn, vegferð og gildi LV.
	2-2 Rekstrareiningar sem falla undir upplýsingagjöf fyrirtækisins um sjálfbærni	Kafli VIII Um sjálfbærni í starfseminni.
	2-3 Tímabil skýrslugjafar, tíðni og samskiptaupplýsingar	Sjálfbærniupplýsingar sjóðsins eru birtar samhliða hefðbundinni ársskýrslu sem kemur út einu sinni á ári. Útgáfa þessarar skýrslu er 28. mars 2023. Skýrslan gildir fyrir tímabilið 1. janúar 2022 til 31. desember 2022. Fyrirspurnir og upplýsingar um sjálfbærni LV veitir Tómas N. Möller, pósthfang: skrifstofa@live.is
	2-4 Endurframsettar upplýsingar	Upplýsingar um Mikilvægisgreiningu er endurframsett frá Árs- og sjálfbærnisráðgjaf LV fyrir rekstrarárið 2021. Greiningin var unnin á fyrri hluta rekstrarársins 2022. Umfjöllunina má finna í kafla I Um starfsemina, Haghafar og mikilvægisgreining.

GRI	Lýsing	Tilvísun í Árs- og sjálfbærnisráðgjafu LV
	2-5 Utanaðkomandi úttekt og áritun	Reikningar sjóðsins eru endurskoðaðir og áritaðir af löggiltum endurskoðanda. Innri endurskoðun sjóðsins er jafnframt í höndum sjálfstætt starfandi endurskoðanda. Sjálfbærniupplýsingar í kafla VIII Um sjálfbærni í starfseminni eru áritaðar af ráðgjafa sjóðsins.
	STARFSEMI OG VINNUAFL	
	2-6 Starfsemi, virðisdeðja og önnur viðskiptasambönd	Kafla I Um starfsemina; *Hvernig skapar LV virði - viðskiptalíkan *Haghafar og mikilvægisgreining Kafla IX Ársreikningur; *Skýrsla stjórnar * Viðauki við skýrslu stjórnar *Stjórnarháttayfirlýsing.
	2-7 Starfsfólk	LV í hnotskurn. Kafla VII. Stjórnarhættir og stjórnun; *Um hlutverk, sýn, vegferð og gildi LV *Skipurit. Kafla VIII Um sjálfbærni í starfseminni; *Félagslegir þættir *UFS uppgjör.
	2-8 Vinnuafli sem tilheyrir ekki starfsfólki	Kafla VIII Um sjálfbærni í starfseminni; *Félagslegir þættir *UFS uppgjör.
	STJÓRNARHÆTTIR	
	2-9 Stjórnarskipulag og skipurit	Kafla VII Stjórnarhættir og stjórnun. Kafla IX Ársreikningur; *Viðauki við skýrslu stjórnar *Stjórnarháttayfirlýsing. *Útgefið efni á live.is; *Samþykktir sjóðsins.
GRI 2: Almennar upplýsingar, 2021	2.10 Tilnefning og val á æðstu stjórnendum	Kafla VII Stjórnarhættir og stjórnun; *Skipurit *Yfirlit yfir mikilvægar innri reglur. Kafla IX Ársreikningur; *Viðauki við skýrslu stjórnar *Stjórnarháttayfirlýsing. *Útgefið efni á live.is; *Starfsreglur stjórnar og framkvæmdastjóra gr. 11 Um hæfi stjórnarmanna.
	2-11 Stjórnarformaður	Formaður stjórnar LV er Jón Ólafur Halldórsson tilnefndur í stjórn af Samtökum atvinnulífsins. Formaður stjórnar er ekki hluti af stjórnunarteymi sjóðsins. Kafla VII Stjórnarhættir og stjórnun.
	2-12 Aðkoma æðstu stjórnar við eftirlit með stýringum áhrifa	Kafla V Ábyrgar fjárfestingar. *Stefna um ábyrgar fjárfestingar *Stefna um útilokanir í eignasöfnum *Útgefið efni á live.is. Kafla VII Stjórnarhættir og stjórnun; *Yfirlit yfir mikilvægar innri reglur.
	2-13 Framsal ábyrgðar við stýringu áhrifa	Kafla IX Ársreikningur; *Viðauki við skýrslu stjórnar *Um nokkrar reglur og viðmið LV. Útgefið efni á live.is; *Starfsreglur stjórnar og framkvæmdastjóra gr. 11 Um hæfi stjórnarmanna.
	2-14 Aðkoma æðstu stjórnar að upplýsingagjöf um sjálfbærni	Kafla IX Ársreikningur; *Skýrsla stjórnar.
	2-15 Hagsmunarárekstrar	Kafla IX Ársreikningur; Skýrsla stjórnar um starfsemi sjóðsins; Viðauki stjórnarháttayfirlýsing - Umboðsskylda.

GRI	Lýsing	Tilvísun í Árs- og sjálfbærnisráðgjafi LV
	2-16 Upplýsingagjöf um veigamikil atriði	Kafla I Um starfseminna; Ávarp formanns stjórnar og Ávarp framkvæmdastjóra.
	2-17 Heildarþekking æðstu stjórnar	Kafla VII Stjórnarhættir og stjórnun; Um hlutverk, sýn, vegferð og gildi LV- Stjórn, framkvæmdastjóri og forstöðumenn.
	2-18 Mat á frammistöðu æðstu stjórnar	Kafla VII Stjórnarhættir og stjórnun; Um hlutverk, sýn, vegferð og gildi LV; Yfirlit yfir mikilvægar innri reglur.
	2-19 Starfskjarastefnur	Kafla VII Stjórnarhættir og stjórnun; Um hlutverk, sýn, vegferð og gildi LV; Yfirlit yfir mikilvægar innri reglur. Útgefið efni á live.is; Starfskjarastefna LV.
	2-20 Launaákvörðunarferli	Kafla VIII Um sjálfbærni í starfsemi *Rekstur LV og UFS þættir *Stjórnarhættir.
	2-21 Árlegur launasamanburður	Kafla VIII Um sjálfbærni í starfsemi *UFS uppgjör.
	2-22 Yfirlýsing um stefnumið (e. strategy) í sjálfbærri þróun"	Kafla VII Stjórnarhættir og stjórnun *Um hlutverk, sýn, vegferð og gildi LV *Hlutverk, framtíðarsýn, leiðarljós, grunnildir LV.
STEFNA, STEFNUMIÐ OG STARFSHÆTTIR		
	2-23 Skuldbinding við stefnumið (e.policies)	Kafla VII Stjórnarhættir og stjórnun; *Um hlutverk, sýn, vegferð og gildi LV *Hlutverk, framtíðarsýn, leiðarljós, grunnildir LV. *Yfirlit yfir innri mikilvægar reglur. Kafla V Ábyrgar fjárfestingar *Stefna um ábyrgar fjárfestingar. Útgefið efni á live.is *Siða- og samskiptareglur.w
	2-24 Samþætting skuldbindinga skv. stefnumiðum (e. policies)"	Kafla VII Stjórnarhættir og stjórnun; *Um hlutverk, sýn, vegferð og gildi LV *Yfirlit yfir mikilvægar innri reglur. Kafla V Ábyrgar fjárfestingar *Stefna um ábyrgar fjárfestingar.
	2-25 Úrbótaferli vegna neikvæðra áhrifa	Kafla VI Áhættustýring; *Eftirlitskerfi sjóðsins *Áhættuþættir í starfsemi sjóðsins. Kafla VIII Um sjálfbærni í starfsemi; *Áfangar í sjálfbærni vegferð.
	2-26 Verkferlar við að leita ráðgjafar og vekja athygli í álitamálum	Kafla VI Áhættustýring; *Eftirlitskerfi sjóðsins *Um varnarlinurnar þrjár. Kafla VII Stjórnarhættir og stjórnun; *Um hlutverk, sýn, vegferð og gildi LV *Yfirlit yfir mikilvægar innri reglur.
	2-27 Fylgni við lög og reglur	Kafla IX Ársreikningur 2022; *Viðauki Stjórnarháttayfirlýsing *Umboðsskylda *Um nokkrar reglur og viðmið LV.
	2-28 Aðild að samtökum og félögum	Kafla VIII Um sjálfbærni í starfsemi; *Áfangar í sjálfbærni vegferð. Kafla V Ábyrgar fjárfestingar * Þátttaka í samstarfi sem varðar sjálfbærni í rekstri og ábyrgar fjárfestingar. Að auki er sjóðurinn aðili að Landssamtökum lífeyrissjóða.

GRI	Lýsing	Tilvísun í Árs- og sjálfbærnisráskýrslu LV
	ÞÁTTAKA HAGHAFA	
	2-29 Aðferðafræði/nálgun við aðkomu haghafa	Kafli I Um starfsemina; *Haghafar og mikilvægisgreining.
	2-30 Þátttaka í kjarasamningum	Kafli VIII Um sjálfbærni í starfseminni; *Rekstur LV og UFS þættir *Stjórnarhættir.
	MIKILVÆGIPÆTTIR	
GRI 3: Mikilvæg efnisatriði, 2021	3-1 Ferli við að ákveða mikilvægipætti	Kafli I Um starfsemina; *Haghafar og mikilvægisgreining.
	3-2 Listi yfir mikilvægipætti	Kafli I Um starfsemina; *Haghafar og mikilvægisgreining *Samskipti við haghafa *Mikilvægisgreining sjálfbærniþátta LV.
	3-3 Stýring/stjórnun mikilvægipátta	Kafli VII Stjórnarhættir og stjórn; *Yfirlit yfir mikilvægar innri reglur *Stefnur og reglur birtar á vef *Aðrar stefnur og reglur.
	EFNAHAGUR	
GRI 201: Efnahagslegur árangur, 2016	201-1 Bein fjárhagsleg verðmætasköpun	LV í hnotskurn. Kafli I Um starfsemina; *Hvernig skapar LV virði *Viðskiptalíkan. Kafli IV Eignasöfn. Kafli IX Ársreikningur
	201-2 Fjárhagsleg áhrif og önnur áhætta og tækifæri sökum loftlagsbreytinga	Kafli VII. Áhættustýring; *Áhættuþættir í starfseminni *Áhætta tengd loftlagsbreytingum
	201-3 Skuldbindingar vegna eftirlaunasjóða og annarra eftirlaunakrefa	Kafli VIII Um sjálfbærni í starfseminni; *Rekstur LV og UFS þættir *Stjórnarhættir.
	201-4 Fjárhagsaðstoð frá stjórnvöldum	Lífeyrissjóður verzlunarmanna hefur ekki fengið fjárhagslega aðstoð frá stjórnvöldum.
GRI 202: Nálægð við markað, 2016	202-1 Hlutfall almennra byrjunarlauna eftir kyni samanborið við almenn lágmarkslaun	Kafli VIII Um sjálfbærni í starfseminni; *UFS uppgjör.
	202-2 Hlutfall æðstu stjórnenda sem eru ráðnir úr nærsamfélaginu	100%
GRI 203: Óbein efnahagsleg áhrif	203-1 Innviðafjárfestingar og þjónusta sem stutt er við/ Fjárfestingar í innviðum og þjónustu samfélagsins	Kafli V Ábyrgar fjárfestingar; *Þátttaka í samstarfi sem varðar sjálfbærni í rekstri og ábyrgar fjárfestingar *Fjárfestingar í hreinni orkuframleiðslu og öðrum loftslagsmálum.

GRI	Lýsing	Tilvísun í Árs- og sjálfbærnisráskýrslu LV
	203-2 Veruleg óbein efnahagsleg áhrif	Óbein efnahagsleg áhrif hafa ekki verið greind með formlegum hætti.
GRI 205 Spillingamál, 2016	205-1 Mat á rekstri vegna áhættu sem tengist spillingu	Kafla VI Áhættustýring; Eftirlitskerfi sjóðsins. Kafla VII Stjórnarhættir og stjórnun, Yfirlit yfir mikilvægar innri reglur. Útgefið efni á live.is; Hluthafastefna.
	205-2 Miðlun upplýsinga og þjálfun í stefnum og verklagsreglur/ferlum gegn spillingu	Kafla VIII Um sjálfbærni í starfsemi; *Rekstur LV og UFS þættir *Félagslegir þættir *UFS uppgjör.
	205-3 Staðfest atvik um spillingu og aðgerðir sem gripið var til/mótaðgerðir	Ekki komu upp atvik vegna spillingamála 2022.
GRI 206: Samkeppnishæðun, 2016	206-1 Lagalegar aðgerðir gegn samkeppnishamlandi hegðun, hringamyndun og einokunaraðferðum"	Kafla VII Stjórnarhættir og stjórnun: *Yfirlit yfir mikilvægar innri reglur. *Útgefið efni á live.is *Hluthafastefna.
GRI 207: Skattar, 2019	207-1 Aðferðir við skattauppgjör	Lífeyrissjóður verzlunarmanna er einungis með starfsstöð á Íslandi og gerir upp samkvæmt íslenskum skatta- og bókhaldslögum.
	207-2 Stjórnun skattamála, eftirlit og áhættustjórnun	Kafla IX Ársreikningur; *Áritun óháðs endurskoðanda.
UMHVERFISÞÆTTIR		
GRI 302: Orka, 2016	302-1 Orkunotkun skipulagsheildar	Kafla VIII Um sjálfbærni í starfsemi; *Rekstur LV og UFS þættir *UFS uppgjör.
	302-2 Orkunotun utan skipulagsheildar	Kafla VIII Um sjálfbærni í starfsemi; *Rekstur LV og UFS þættir *UFS uppgjör.
	302-3 Orkukræfni	Kafla VIII Um sjálfbærni í starfsemi; *Rekstur LV og UFS þættir *UFS uppgjör.
	302-4 Samdráttur í orkunotkun	Kafla VIII Um sjálfbærni í starfsemi; *Rekstur LV og UFS þættir *UFS uppgjör.
	302-5 Aðgerðir til að draga úr orkuþörf vöru og þjónustu	Kafla VIII Um sjálfbærni í starfsemi; *Rekstur LV og UFS þættir.

GRI	Lýsing	Tilvísun í Árs- og sjálfbærnisráðgjafi LV
GRI 303: Vatn og frárennsli, 2016	303-1 Vatnstaka eftir vatnsbólum	Kafla VIII Um sjálfbærni í starfsemi; *UFS uppgjör.
	303-5 Vatnsnotkun	Kafla VIII Um sjálfbærni í starfsemi; *UFS uppgjör.
GRI 304: Líffræðilegur fjölbreytileiki, 2016	304-2 Veruleg áhrif á líffræðilegan fjölbreytileika af starfsemi, vöru og þjónustu	Kafla VI Áhættustýring; *Eftirlitskerfi sjóðsins *Um veigamikla áhættuþætti í starfsemi LV-áhættusnið sjóðsins.
GRI 305: Losun í andrúmsloftið, 2016	305-1 Bein losun gróðurhúsalofttegunda (Umfang 1)	Kafla VIII Um sjálfbærni í starfsemi; *Umhverfisþættir og verndun loftlags *UFS uppgjör. Kafla V Ábyrgar fjárfestingar; *Um áskoranir framundan.
	305-2 Óbein losun gróðurhúsalofttegunda (Um)	Kafla VII Um sjálfbærni í starfsemi; *Umhverfisþættir og verndun loftlags *UFS uppgjör.
	305-3 Önnur óbein lostun gróðurhúsalofttegunda (Umfang 3)	Kafla VIII Um sjálfbærni í starfsemi; *Umhverfisþættir og verndun loftlags *UFS uppgjör. Kafla V Ábyrgar fjárfestingar; *Um áskoranir framundan.
	305-4 Orkukræfni (styrkur losunar)	Kafla VIII Um sjálfbærni í starfsemi; *Umhverfisþættir og verndun loftlags *UFS uppgjör. Kafla V Ábyrgar fjárfestingar; *Um áskoranir framundan.
	305-5 Minnkun á losun gróðurhúsalofttegunda (aðgerðir til að draga úr losun)	Kafla VIII Um sjálfbærni í starfsemi; *UFS uppgjör
GRI 306: Úrgangur, 2020	306-1 Losun úrgangs og úrgangur með veruleg áhrif	Kafla VIII Um sjálfbærni í starfsemi; *Umhverfisþættir og verndun loftlags *UFS uppgjör. Kafla V Ábyrgar fjárfestingar; *Um áskoranir framundan.
	306-3 Heildar úrgangur	Kafla VIII Um sjálfbærni í starfsemi; *Umhverfisþættir og verndun loftlags *UFS uppgjör. Kafla V Ábyrgar fjárfestingar; *Um áskoranir framundan.
	306-4 Úrgangur vísað frá förgun	Kafla VIII Um sjálfbærni í starfsemi; *Umhverfisþættir og verndun loftlags *UFS uppgjör. Kafla V Ábyrgar fjárfestingar; *Um áskoranir framundan.
	306-5 Úrgangur samþykktur til förgunar	Kafla VIII Um sjálfbærni í starfsemi; *Umhverfisþættir og verndun loftlags *UFS uppgjör. Kafla V Ábyrgar fjárfestingar; *Um áskoranir framundan.
GRI 308: Mat á umhverfisáhrifum birgja 2016	308-2 Neikvæð áhrif í aðfangakeðjunni og aðgerðir sem gripið var til	Kafla VIII Um sjálfbærni í starfsemi; *Áherslumarkmið *Sett hafa verið áherslumarkmið til að draga úr umhverfisáhrifum en LV hefur ekki mælt umhverfisáhrif aðfangakeðu sjóðsins né eignasafna.

GRI	Lýsing	Tilvísun í Árs- og sjálfbærnisráðgjöf LV
SAMFÉLGA		
GRI 401: Atvinnumál, 2016	401-1 Nýráðningar starfsfólks og velta	Kafla VIII Um sjálfbærni í starfsemi; *Félagslegir þættir *UFS uppgjör.
	401-2 Hlunnindi fyrir fastráðið starfsfólk í fullu starfi, gildir ekki fyrir starfsfólk í hluta- eða tímabundnu starfi	Kafla VIII Um sjálfbærni í starfsemi; *Stjórnarhættir - Starfskjör.
	401-3 Foreldraorlof	Kafla IX Ársreikningur; *Viðauki við skýrslu stjórnar *Stjórnarháttaryfirlýsing *Um nokkrar reglur og viðmið LV- Mannauðsstefna.
GRI 402: Kjaramál 2016	402-1 Lágmarks uppsagnafrestur ef breytingar verða á rekstri	Kafla VIII Um sjálfbærni í starfsemi; *Rekstur LV og UFS þættir *Stjórnarhættir Kafla IX Ársreikningur; *Viðauki við skýrslu stjórnar *Stjórnarháttaryfirlýsing *Um nokkrar reglur og viðmið LV- Mannauðsstefna.
GRI 403: Vinnuvernd, heilsu og öryggi, 2018	403-1 Stjórnskipulag vinnueftirlits / Þátttaka í formlegum og sameiginlegum heilsu- og öryggisnefndum stjórnenda og starfsmanna	Kafla VIII Um sjálfbærni í starfsemi; *Rekstur LV og UFS þættir *Félagslegir þættir - Heilsa og öryggi.
	403-2 Hættugreining, áhættumat og rannsóknarátvik	Kafla VIII Um sjálfbærni í starfsemi; Rekstur LV og UFS þættir; Félagslegir þættir - Heilsa og öryggi *UFS uppgjör Áhættumat starfa er framkvæmt á fjögurra ára fresti þar sem áhættur úr félagslegum vinnuverndarþáttum og hreyfi og stöðkerfinu í störfum sjóðsins metnar.
	403-3 Þjónusta vegna atvinnusjúktóma	Kafla VI Áhættustýring; *Eftirlitskerfi sjóðsins *Áhættuþættir í starfsemi sjóðsins- Rekstraráhætta.
	403-4 Þátttaka starfsfólks, ráðgjöf og samskipti í tengslum við vinnueftirlit	Kafla VIII Um sjálfbærni í starfsemi; *Félagslegir þættir *Stjórnarhættir.
	403-5 Þjálfun starfsfólks í tengslum við vinnueftirlit	Kafla VIII Um sjálfbærni í starfsemi; *Félagslegir þættir.
	403-6 Aðgerðir til að efla heilbrigði starfsfólks	Kafla VIII Um sjálfbærni í starfsemi; *Félagslegir þættir - Heilsa og öryggi.
	403-7 Fyrirbyggjandi aðgerir varðandi heilsu og öryggi	Kafla VIII Um sjálfbærni í starfsemi; *Félagslegir þættir - Heilsa og öryggi.
	403-8 Hlutfall starfsfólks sem vinnueftirlit nær til	100%

GRI	Lýsing	Tilvísun í Árs- og sjálfbærnisráskýrslu LV
GRI 404: Þjálfun og menntun 2016	403-9 Vinnutengd slys	Kaflí VIII Um sjálfbærni í starfsemi; *UFS uppgjör.
	403-10 Vinnutengd veikindi	Ekki hafa komið upp vinnutengd veikindi á starfsárinu 2022.
	404-1 Árlegur meðalfjöldi klukkustunda í þjálfun á hvern starfsmann	Kaflí VIII Um sjálfbærni í starfsemi; *Félagslegir þættir.
	404-2 Áætlanir um símenntun starfsmanna og stuðningur til að aðlagast breytingum	Kaflí VIII Um sjálfbærni í starfsemi; *Félagslegir þættir.
GRI 405: Fjölbreytileiki og jöfn tækifæri, 2016	404-3 Hlutfall starfsmanna sem fær reglulega rýni á frammistöðu og starfsþróun	Kaflí VIII Um sjálfbærni í starfsemi; *Félagslegir þættir- Framúrskarandi teymi.
	405-1 Fjölbreytileiki stjórnar og starfsmanna	Kaflí VIII Um sjálfbærni í starfsemi; *UFS uppgjör.
GRI 406: Engin mismunun, 2016	405-2 Hlutfall grunnlauna og kjör kvenna í samanburði við karla	Kaflí VIII Um sjálfbærni í starfsemi; *UFS uppgjör.
	406-1 Atvik um mismunun og framkvæmd úrbóta	Engin atvik hafa verið tilkynnt.
GRI 407: Frjáls aðild að verkalýðs-samtökum og kjara-viðræðum, 2016	407-1 Rekstur og birgjar þar sem hætta er á sniðgöngu varðandi félagafrelsi og sameiginlega kjarasamningsgerð og sameiginlega kjarasamningagerð	Sjóðurinn hefur ekki lagt mat á hvar möguleg hætta er á sniðgöngu varðandi félagafrelsi og sameiginlega kjarasamningsgerð og hefur því ekki upplýsingar um hvar sú áhætta liggur.
GRI 412: Mat á mannréttindum, 2016	412-1 Rekstur sem hefur verið rýndur eða áhrifametinn með hliðsjón af mannréttindum	Kaflí VIII Um sjálfbærni í starfsemi; *UFS uppgjör.
	412-2 Þjálfun starfsmanna í reglum eða verklagsreglum um mannréttindi	Kaflí VIII Um sjálfbærni í starfsemi; *Félagslegir þættir. Kaflí VII Stjórnarhættir og stjórnun: *Um hlutverk, sýn, vegferð og gildi LV *Yfirlit yfir mikiklvægar innri reglur.

GRI	Lýsing	Tilvísun í Árs- og sjálfbærnisráskýrslu LV
	412-3 Samkomulag og samningar um verulegar fjárfestingar og samningar sem fela í sér mannréttindaákvæði eða hafa verið skimaðir með hliðsjón af mannréttindamálum	Kaflí V Ábyrgar fjárfestingar; *Stefna um ábyrgar fjárfestingar.
GRI 414: Mat á samfélagsábyrgð birgja, 2016	414-1 Hlutfall nýrra birgja sem hafa verið skimaðir/rýndir á grundvelli félagslegra viðmiða	Birgjar hafa ekki verið rýndir á grundvelli félagslegra viðmiða. Í Kaflí VIII Um sjálfbærni í starfseminni er að finna. áherslumarkmið í tengslum við innkaupastefnu sjóðsins.
	414-2 Neikvæð samfélagaáhrif virðisdeðu og aðgerðir sem gripið hefur verið til	Kaflí V Ábyrgar fjárfestingar; *Stefna um ábyrgar fjárfestingar.
GRI 415: Opinber stefna, 2016	415-1 Framlög til stjórnámálastarfs	Engin framlög til stjórnámálastarfs eru á árinu.
GRI 416: Heilsa og öryggi viðskiptavina, 2016	416-2 Atvik þar sem ekki var farið eftir reglum er varða vöru og þjónustu og hefur áhrif á heilsu og öryggi	Ekki hefur verið tilkynnt um brot tengd vöru og þjónusta er hafa áhrif á heilsu og öryggi.
GRI 417: Markaðssetning og merkingar, 2016	417-1 Kröfur til upplýsinga og merkinga á vörum og þjónustu	Sjóðurinn birtir lykilupplýsingablað fjárfestingaleiða í samræmi við lög nr. 55/2021.
	417-2 Atvik þar sem ekki er farið eftir reglum sem varða upplýsingar og merkingar vöru og þjónustu	Sjóðurinn hefur ekki verið sektaður fyrir brot á upplýsingagjöf sem varða merkingar vöru og þjónustu.
	417-3 Atvik við markaðssetningu þar sem ekki er farið eftir reglum	Sjóðurinn hefur ekki verið sektaður fyrir brot á reglum sem tengjast markaðssetningu.
GRI 418: Persónuvernd, 2016	418-1 Rökstuddar kvartanir varðandi brot á persónuvernd viðskiptavina og tap á gögnum þeirra	Sjóðnum hefur ekki borist kvartanir varðandi brota á persónuvernd.

Ábyrgar lausnir ehf.

Staðfesting sjálfbærniráðgjafa

Lífeyrissjóður verzlunarmanna (LV) hefur óskað eftir álit Ábyrgra lausna ehf. á ófjárhaglegri upplýsingagjöf sem sett er fram annars vegar í UFS uppgjöri LV og hins vegar í GRI Standards tilvísunartöflu fyrir árið 2022, ásamt ferli við að útbúa upplýsingarnar og setja þær fram. Ábyrgar lausnir ehf. hefur verið ráðgjafandi aðili í sjálfbærri þróun Lífeyrissjóðs verzlunarmanna (LV) frá því sú vegferð hófst árið 2019 og byggir sitt álit á þeirri vegferð, aðferðum við söfnun upplýsinga, viðtölum við starfsmenn LV og könnunum sem framkvæmdar hafa verið meðal haghafa.

GRI Standards tilvísunartafla LV er sett fram í samræmi við GRI Universal Standards 2021 og GRI Topic Standards og tekur á viðeigandi vísu samkvæmt GRI „Content Index with reference“. LV er þannig með tilvísanir í kafla í Árs- og sjálfbærnisráðgjafa þar sem greint er frá áherslum viðkomandi lykilþátta. Ekki var talin ástæða til að vísa í blaðsíðutal þar sem kaflar eru hnitmiðaðir. Samkvæmt GRI „Content Index with reference“ er ekki gerð krafa af hálfu GRI um að greina frá því hvort allir þættir eru að fullu uppfylltir og ástæðu þess ef svo er ekki, eins og krafa er um samkvæmt GRI „Content Index in accordance“. GRI hefur ekki birt atvinnugreinaflokkun (e.Sector Standards) fyrir lífeyrissjóði og því ekki tekið sérstaklega á því í GRI tilvísunartöflu LV. Við íslenska þýðingu á lykilþáttum í GRI tilvísunartöflu er stuðst við eldri þýðingar Staðlaráðs sem unnið var í samstarfi við Festu og bætt hefur verið við þýðingum þar sem það á við. GRI hefur ekki gefið út opinberlega íslenska þýðingu á GRI Standards.

Yfirlit LV um umhverfisþætti, félagslega þætti og stjórnarhætti, UFS uppgjör, er sett fram í samræmi við UFS leiðbeiningar Nasdaq, ESG reporting guide 2.0 Febrúar 2022, sem þýddar hafa verið á íslensku. Lykilþættir í UFS uppgjöri LV eiga við um rekstur sjóðsins.

Stjórn og stjórnendur LV eru ábyrgir fyrir söfnun, greiningu, gerð og framsetningu upplýsinga sem settar eru fram í Árs- og sjálfbærnisráðgjafa, uppgjöri og tilvísunartöflum.

Það er álit sjálfbærniráðgjafa að framsetning LV á GRI Standards tilvísunartöflu sem sett er fram samkvæmt GRI „Content index with reference“ sé að verulegu leyti í samræmi við kröfur GRI með tilvísunum í kafla í Árs- og sjálfbærnisráðgjafa LV. Það er einnig álit sjálfbærniráðgjafa að framsetning í yfirliti LV á UFS uppgjöri reksturs séu að verulegu leyti í samræmi við ofangreindar leiðbeiningar Nasdaq.

Ábyrgar lausnir ehf.
Reykjavík, 3. mars, 2023

Viktoría Valdimarsdóttir,
Vottuð í sjálfbærri þróun og samfélagslegri nýsköpun
„Certificate in Sustainable Development and Social Innovation“



Ársreikningur 2022

Skýrsla stjórnar um starfsemi sjóðsins á árinu 2022

Skýrsla stjórnar	115
Stjórnarháttayfirlýsing	121
Áritun óháðs endurskoðanda	127

Ársreikningur 2022

Yfirlit um breytingu á hreinni eign	132
Efnahagsreikningur	133
Sjóðstreymi	134
Yfirlit um tryggingafræðilega stöðu sameignardeildar	135
Skýringar	136
Kennitölur	176

Deildaskiptur ársreikningur 2022

Deildaskipt yfirlit um breytingu á hreinni eign	181
Deildaskiptur efnahagsreikningur	182
Deildaskipt sjóðstreymi árið 2022	183

Annual Report 2022

Report of the Board of Directors 2022	187
Independent Auditor's Report	193
Statement of Changes in Net Assets for Pension Payments ..	198
Balance Sheet	199
Statement of Cash Flows	200
Statement of Actuarial Position	201
Financial Indicators	202

Skýrsla stjórnar um starfsemi Lífeyrissjóðs verzlunarmanna árið 2022

Inngangur

Skýrslu stjórnar með ársreikningi er ætlað að gefa greinargott yfirlit um starfsemi Lífeyrissjóðs verzlunarmanna (LV) til viðbótar upplýsingum sem fram koma í ársreikningi sjóðsins fyrir árið 2022. Henni er þannig ætlað að gefa hagaðilum fyllri mynd af starfsemi sjóðsins. Þar er m.a. horft til núverandi og væntanlegra sjóðfélaga, aðildarsamtaka sjóðsins, stjórnvalda og útgefenda verðbréfa.

Efnistöð taka mið af gildandi reglum um ársreikninga¹ lífeyrissjóða og ákvæðum laga um ársreikninga². Við gerð skýrslu stjórnar og árs- og sjálfbærnisráðgjafar er lögð áhersla á samþættingu³ fjárhagslegra upplýsinga og ófjárhagslegra upplýsinga (sjálfbærniupplýsinga). Markmiðið er að gefa glögg og upplýsandi yfirlit og til að halda yfirsýn er um ýmsa þætti vísað til meðfylgjandi árs- og sjálfbærnisráðgjafar LV fyrir árið 2022. Því er hér í ýmsum tilvikum vísað til nánari umfjöllunar í ársreikningi og árs- og sjálfbærnisráðgjafar LV fyrir árið 2022.

Um nokkra mikilvæga þætti í innri starfsemi og ytra starfsumhverfi

Hvað innri starfsemi á árinu 2022 varðar voru gerðar umtalsverðar breytingar á samþykktum sjóðsins. Þær fólu meðal annars í sér hækkun lífeyrisgreiðslna frá og með janúar 2023, haldið var áfram að efla stafræna þjónustu og upplýsingamiðlun til sjóðfélaga, ákveðin skref voru stigin í greiningu kolefnisspors eignasafna og unnið að innleiðingu framsækinnar stefnu um ábyrgar fjárfestingar. Þá voru tiltekin svið sjóðsins eflað til að takast á við aukin og krefjandi verkefni.

Hvað ytri þætti varðar hafði innlend þróun verðbólgu mikil áhrif enda allar lífeyrisskuldbindingar sameignardeildar verðtryggðar. Þá er vert að nefna óhagfellda þróun á eignamörkuðum í kjölfar hækkandi stýrivaxta hérlendis og erlendis og vaxandi verðbólgu á heimsvísu. Stríðsátökin í Úkraínu juku auk þess alþjóðlega spennu og hrávöruverð hækkaði umtalsvert. Sterk teikn eru um að þróun varðandi loftslagsmál, líffræðilegan fjölbreytileika og aðra mikilvæga sjálfbærniþætti sé enn óhagstæð. Það kann að varða hagsmuni eignasafna og sjóðfélaga í náninni og fjarlægri framtíð.

Nánar um samþykktabreytingar

Um nýliðin áramóttóku gildi umfangsmiklar breytingar á samþykktum sjóðsins, einkum varðandi sameignardeild hans. Veigamikill þáttur þeirra lítur að því að laga réttindakerfi sameignardeildar LV að hækkandi lífaldri sjóðfélaga og nýjum viðmiðum við mat á lífaldri. Þá voru gerðar breytingar sem auka sveigjanleika við starfslok og styrkja makalífeyri og framreikningsrétt vegna örorku, auk nokkurra smærri breytinga. Sjá m.a. umfjöllun í kafla II um lífeyrisafurðir.

Staðfesting samþykktabreytinga tók mun lengri tíma í meðförum stjórnvalda en venjan er og gert var ráð fyrir. Kom það m.a. til af því að fjármálaeftirlit Seðlabanka Íslands gerði nokkrar efnislegar athugasemdir við inntak breytinganna. Þær varða einkum þrjú atriði; lágmarkstryggingavernd sameignardeildar, umreikning áunninna réttinda vegna hækkandi lífaldurs og útfærslu á nýjum réttindatöflum fyrir framtíðarréttindaávinnslu. Í umsögn LV til fjármála- og efnahagsráðuneytisins vegna athugasemda fjármálaeftirlitsins kom m.a. fram að LV teldi samþykktabreytingarnar uppfylla lagaskilyrði. Í því sambandi var m.a. vísað til greiningar sjóðsins, umsagnar tryggingastærðfræðings sjóðsins sem og lögfræðiálita sem unnin voru fyrir sjóðinn. Til viðbótar við umsögn fjármálaeftirlitsins hafa komið fram athugasemdir við útfærslu breytinganna frá sjóðfélaga sem hann gerði m.a. grein fyrir á ársfundi LV í mars 2022. Eftir samskipti LV við ráðuneytið staðfesti ráðherra samþykktabreytingarnar og tóku þær gildi um sl. áramót eins og að framan greinir.

¹ Reglur um ársreikninga lífeyrissjóða, nr. 335/2015, með síðari breytingum, 50. gr., útgefnum af Fjármálaeftirlitinu (nú Fjármálaeftirlit Seðlabanka Íslands).

² Lög um ársreikninga nr. 3/2006, með síðari breytingum. Einkum grein 65, 66 og 66, b til E.

³ Hér er stuðst við leiðbeiningar “Integrated Reporting” um samþætta skýrslugerð.

Helstu rekstrarniðurstöður

Efnahagur

Meginstarfsemi LV lýtur að rekstri réttindakerfis sameignardeildar, séreignardeildar og umsýslu fimm eignasafna, þ.e. sameignardeildar og fjögurra ávöxtunarleiða séreignar. Nánar er gerð grein fyrir þessu í kafla III um lífeyrisafurðir sjóðsins, kafla IV um eignasöfn og í yfirliti þróunar nokkurra lykiltalna í rekstri, sjá kafla I um starfsemi.

Hvað eignasöfn sjóðsins varðar einkenndist afkoma þeirra á árinu mjög af erfiðum aðstæðum á eignamörkuðum. Verð hlutabréfa og skuldabréfa fór almennt lækkandi jafnt á innlendum markaði sem og á helstu erlendu mörkuðum sem LV starfar á. Hér hafa m.a. áhrif hækkandi vextir, aukin verðbólga, stríðsátök í Úkraínu, hækkandi orkuverð, óvissa á ýmsum hrávörumörkuðum og erfiðleikar í virðisæðju fyrirtækja. Nánari upplýsingar er að finna í kafla IV um eignasöfn LV, þróun stöðu og horfur.

Fjárfestingartekjur og rekstrarkostnaður Samanlagðar hreinar fjárfestingartekjur allra eignasafna voru neikvæðar um 42.441 m.kr. en voru jákvæðar um 173.906 m.kr. árið áður. Rekstrarkostnaður sjóðsins, þ.e. skrifstofu- og stjórnunarkostnaður, nam 1.497 m.kr. en var 1.305 m.kr. árið áður. Rekstrarkostnaður í hlutfalli af meðalstöðu eigna var 0,13% samanborið við 0,12% árið áður. Fjöldi stöðugilda á árinu var 54,2 samanborið við 51,1 stöðugildi árið áður. Heildarfjárhæð launa nam 813,8 m.kr., launatengd gjöld voru 196,7 m.kr. og aukning orlofsskuldbindingar milli ára var 20,1 m.kr.

Sameignardeild Sameignardeildin er stærsta eignasafn lífeyrissjóðsins og námu eignir hennar um 1.146 milljörðum króna í árslok samanborið við 1.175 milljarða árið áður. Nafnávöxtun deildarinnar var -3,6%, samanborið við 16,9% nafnávöxtun árið áður. Að teknu tilliti til verðbólgu var hrein raunávöxtun þá neikvæð um 11,9%, samanborið við 11,5% jákvæða raunávöxtun árið 2021. Langtímaraðunávöxtun er eftir sem áður góð eða 4,9% meðalávöxtun sl. 5 ár, 5,4% fyrir sl. 10 ár og 4,6% sl. 20 ár.

Þróun tryggingafræðilegrar stöðu reyndist ekki hagfelld á árinu. Í árslok var hún neikvæð um 5,6% samanborið við 3,5% jákvæða stöðu árið áður. Hér vegur þyngst neikvæð ávöxtun, hækkandi verðbólga þar sem allar skuldbindingar sameignardeildar eru verðtryggðar, og áhrif samþykktabreytinga.

Ávöxtunarleiðir í séreignardeildum eru fjórar. Þrjár þeirra, Ævileið I, II og III, mynda ævilínu með mismunandi áhættustig og sú fjórða er Verðbréfaeið sem fylgir sömu fjárfestingarstefnu og sameignardeild. Hún hefur ekki verið opin fyrir nýjum samningum frá árinu 2017.

Nafnávöxtun allra ávöxtunarleiða séreignar var neikvæð að frátalinni Ævileið III. Ástæður neikvæðrar ávöxtunar eru í meginatriðum þær sömu og sameignardeildar. Langtímaávöxtun séreignarleiða er hins vegar jákvæð yfir lengri tíma. Ævileiðir I, II og III hafa nú verið starfræktar í fimm almanaksár og nemur fimm ára nafnávöxtun 7,3% fyrir Ævileið I, 6,2% fyrir Ævileið II, 3,5% fyrir Ævileið III og 9,8% fyrir Verðbréfaeið.

Eignasöfn séreignadeilda hafa vaxið undanfarin ár og námu í árslok 27,0 milljörðum samanborið við 26,5 milljarða árið áður og 12,5 milljarða fyrir fimm árum, þ.e. í árslok 2017.

Lífeyrisafurðir Lífeyrisafurðir sjóðsins samanstanda af réttindum í sameignardeild og séreignardeildum (almenn séreign og tilgreind séreign). Þá er þjónusta, upplýsingagjöf og ráðgjöf óaðskiljanlegur þáttur lífeyrisafurða sjóðsins.

Vöxtur iðgjalda til sameignardeildar, fjölgun virkra sjóðfélaga og einstaklinga á lífeyri hélt áfram á árinu. Greiðslur til deildarinnar námu 39,4 milljörðum samanborið við 35,8 milljarða árið áður. Fjöldi virkra sjóðfélaga var 36.512 og fjölgaði úr 35.854 frá árinu áður á sama tíma og fjöldi einstaklinga á lífeyri fjölgaði í 22.215, samanborið við 21.044 árið áður. Þá fjölga sifellt þeim einstaklingum á lífeyri sem hafa áunnið sér umtalsverð réttindi og leiðir það m.a. til þess að hlutfall lífeyrisgreiðslna af iðgjöldum, svonefnd lífeyrisbyrði, fer hækkandi ár frá ári. Hún var 64,0% árið 2022 samanborið við 61,5% árið áður.

Umhverfi

Það er nýmæli í starfsemi lífeyrissjóða að horfa með markvissum hætti til umhverfisþátta. Sú þróun leiðir af aukinni vitund, lagaþróun og aukinni þekkingu á mikilvægi þessa þátta í starfsemi lífeyrissjóða og annarra stofnanafjórðinga.

Undanfarin misseri og ár hefur verið lögð áhersla á að auka þekkingu og færni innan sjóðsins á þessu sviði. Liður í því er útgáfa sjálfbæriskýrslu sem nú er í auknum mæli samþætt við fjárhagslega upplýsingamiðlun í skýrslu stjórnar og ársskýrslu og stefnt að því að halda áfram á sömu braut í takt við þróun reglna og viðmiða á þessu sviði. Fjallað er um þennan þátt víða í ársskýrslu sjóðsins. Þar er einkum vísað til kafla V um ábyrgar fjárfestingar, kafla VI um áhættustýringu og kafla VIII um sjálfbærni í starfsemi.

Hvað UFS upplýsingar (umhverfisþættir, félagslegir þættir og stjórnarhættir) í rekstri sjóðsins varðar er m.a. vísað til kafla VIII um sjálfbærni í starfsemi LV.

Það er hins vegar svo að umhverfisáhrif af starfsemi LV ráðast nær alfarið af stýringu eignasafna sjóðsins. Þar er unnið að greiningu gagna og birtingu þeirra. Meðal helstu áskorana í þeim efnum er aðgengi að gögnum, að leggja mat á hversu áreiðanleg gögnin séu, að skilja hvað mælingarnar gefi til kynna og hvernig og hvort hægt sé að nýta sér þær við stýringu eignasafna, bæði hvað varðar ávöxtun og áhættu. Slíkt er skref í átt að nákvæmari upplýsingamiðlun og markmiðssetningu, forsenda nánari skilnings á þessum þáttum og frekari stefnumörkun þeim tengdum. Það er sýn stjórnar að rétt sé að halda áfram á þessari braut í þágu skilvirkrar eigna- og áhættustýringar, m.a. vegna þróunar loftslags og vistkerfa og til undirbúnings innleiðingar væntanlegra lagabreytinga. Varðandi væntanlegar lagabreytingar er m.a. vísað til stjórnarfrumvarps um upplýsingagjöf um sjálfbærni á sviði fjármálaþjónustu og flokkunarkerfi fyrir sjálfbærar fjárfestingar, sem nú er til meðferðar á Alþingi. Liður í þessari vegferð er innleiðing stefnu LV um ábyrgar fjárfestingar sem samþykkt var síðla árs 2021. Unnið var að innleiðingu stefnunnar á árinu 2022 en ljóst er að full innleiðing taki lengri tíma.

Árið 2021 var einnig sett stefna um útilokun fjárfestingarkosta úr eignasöfnum. Meðal útilokaðra fjárfestingarkosta eru fyrirtæki sem vinna tiltekna tegund jarðefnaeldsneytis og tekjur af þeirri framleiðslu eru umfram 5% af tekjum á ársgrundvelli, fyrirtæki sem eru í tiltekinni tóbaksframleiðslu, og fyrirtæki sem rekja einhvern hluta tekna sinna til tiltekinna umdeilda vopna eða klasasprengrja, jarðsprengrja, sýkla- og efnavopna, vopna sem innihalda skert úran, blindunarleyservopna, íkveikjuvopna og/eða ógreinanlegar agnir. Einnig falla þar undir fyrirtæki sem brjóta gegn viðmiðum UN Global Compact⁴.

Samfélag

Aukin áhersla á samfélagslega þætti telst til nýmæla hjá lífeyrissjóðum héraendis og jafnvel erlendis líka, líkt og gerst hefur með þá hlið starfseminnar er snýr að umhverfismálum.

LV leggur áherslu á að fylgjast með þessari þróun og laga starfsemi sína að henni. Hér skiptast verkefni nokkuð á milli beins rekstrar LV annars vegar og áhrifa eignasafna á samfélagslega þætti hins vegar.

Rekstur Hvað beinan rekstur LV varðar þá felst áhersla á samfélagslega þætti einkum í mannauðsstefnu. Eins og fram kemur í umfjöllun um viðskiptalíkan sjóðsins í árs- og sjálfbæriskýrslu er mannauður veigamikil stoð í starfseminni. Á árinu var fylgt eftir markaðri stefnu um að þróa áfram mannauð LV. Unnið var að verkefnum tengdum fræðslu, starfsþróun, umbótum á starfsaðstöðu og eftirfylgni við innleiðingu jafnlaunakerfis sjóðsins. Jafnlaunakerfi sjóðsins hlaut jafnlaunavottun á árinu til næstu þriggja ára. Umfjöllun um þessa þætti er að finna í kafla VIII um sjálfbærni í starfsemi, í árs- og sjálfbæriskýrslu.

⁴ The Ten Principles | UN Global Compact.

Lífeyrisafurðir Lífeyrisafurðir sjóðsins skipta máli þegar kemur að félagslegum þáttum. Víðtæk þátttaka launþega og sjálfsætt starfandi aðila í samtryggingarkerfi lífeyrissjóða er til þess fallin að bæta lífskjör eftir starfslok. LV leggur áherslu á þróun vöru og þjónustu sjóðsins á þessu sviði. Þannig voru gerðar breytingar á samþykktum sjóðsins sem tóku gildi í lok árs 2022. Í þeim felst m.a. að svigrúm til töku lífeyris vegna aldurs var aukið, reglur varðandi þá sem halda áfram að vinna eftir að taka lífeyris hefst voru bættar, lágmarksréttindi til makalífeyris voru aukin, tíminn sem tekur að endurvinnna sér aftur rétt á framreikningi vegna örorku- eða makalífeyri, t.d. vegna náms, var stytur og eingreiðslumörk lífeyris voru hækkuð. Þá hefur áhersla á ráðgjöf og upplýsingamiðlun um lífeyrismál verið aukin til muna og er stefnt að því að halda áfram á þeirri vegferð á komandi árum.

Eignasöfn Sögulega séð hafa lífeyrissjóðir og flestir aðrir stofnanafjárfestar einkum lagt áherslu á ávöxtun eigna að teknu tilliti til áhættu, áhættu sem einkum er metin í ljósi væntra sveifla í ávöxtun. Undanfarin misseri hefur áhersla verið aukin á samfélaglega þætti tengda stýringu eignasafna. LV fylgist með þeirri þróun og vinnur að því að byggja upp þekkingu og færni í þeim eignum.

Liður í aðgerðum varðandi félagslega þætti er stefna LV um útilokun fjárfestingarkosta úr eignasöfnum sem samþykkt var árið 2021. Meðal útilokaðra fjárfestingarkosta eru fyrirtæki sem brjóta gegn viðmiðum UN Global Compact. Þessi fyrirtæki brjóta gegn viðmiðum Sameinuðu þjóðanna um mannréttindi og grundvallarréttindi starfsfólks, til að mynda varðandi frjálsta aðild að félögum, gerð kjarasamninga, þvingað vinnuafli og misnotkun barna sem vinnuafli. Hér er um mikilvæg atriði að ræða. Áfram verður fylgst með þróun laga og annarra þátta á þessu sviði.

Stefnumið og reglur LV um stjórnarhætti

Stefnumótun Árið 2021 vann stjórn ásamt stjórnendum að stefnumótun sjóðsins til ársins 2030. Í þeirri vinnu var mörkuð framtíðarsýn (e. vision) og leiðarljós (e. mission) í takt við fyrirliggjandi gildi sjóðsins (e. values). Vinna þessi grundvallast á hlutverki LV eins og það er markað í lögum og samþykktum sjóðsins, samhliða því sem lögð er áhersla á framsýni í rekstri hans. Með því er stefnt að því að efla starfsemi hans til lengri tíma lítið og búa hann sem best undir viðfangsefni í ört breytilegu starfsumhverfi.

Stjórnarhættir Stjórn leggur áherslu á að fylgja eftir reglum og viðurkenndum viðmiðum varðandi stjórnarhætti. Liður í því er skilvirkt skipurit, liðsheild, viðeigandi innri reglur, innra eftirlit og aðhald frá innri og ytri endurskoðun sem og hagaðilum. Eftirfylgni felst m.a. í aukinni áherslu á upplýsingagjöf sem birtist í skýrslu stjórnar, árs- og sjálfbærnisráðgjöf og með viðvarandi upplýsingagjöf sjóðsins. Þá framkvæmir stjórn reglulega mat á starfsháttum stjórnar.

Nánari upplýsingar varðandi stjórnarhætti í starfsemi LV er að finna í ítarlegri stjórnarháttaryfirlýsingu sem fylgir kafla VIII í árs- og sjálfbærnisráðgjöf og í kafla VI um áhættustýringu og kafla VII um stjórnarhætti og stjórnun.

Viðskiptalíkan LV

Viðskiptalíkan sjóðsins byggir á því meginhlutverki hans, samkvæmt framangreindum lögum og samþykktum sjóðsins, að

- taka við iðgjöldum sjóðfélaga sem mynda grundvöll réttinda.
- ávaxta eignir sjóðsins í sameignar- og séreignardeildum.
- greiða út ævilangan lífeyri vegna starfsloka, áfallalífeyri í formi örorkulífeyris til sjóðfélaga og barna þeirra, sem og maka- og barnalífeyri vegna fráfalls sjóðfélaga.
- greiða út séreignarsparnað vegna aldurs, örorku eða fráfalls.

Þá veitir LV sjóðfélögum sínum einnig lán í formi fasteignaveðlana í samræmi við lánareglur á hverjum tíma.

Viðskiptalíkan LV byggir á fyrirmyndum í leiðbeiningum „Integrated Reporting Framework“, sjá nánar umfjöllun í kafla I um starfsemi LV. Þar eru auðlindir sem sjóðurinn vinnur úr flokkaðar í sex flokka; fjármagn, mannauð, samfélag, náttúru og umhverfi, óefnislegar eignir og efnislegar eignir. Dregningur er fram þeir þættir í starfseminni sem miða að því að skapa virði fyrir sjóðfélaga, þ.e. fjárfestingarstarfsemi, rekstur og þjónusta, lífeyrir og séreign, sem og reglur, stefnur og önnur viðmið. Þá er leitast við að gera grein fyrir virðisauka starfseminnar eftir auðlindum. Frá árinu 2020 hefur LV unnið að því að tengja rekstur við heimsmarkmið Sameinuðu þjóðanna.

Haghafar og mikilvægisgreining

Um haghafa LV

Frá því LV hóf að gefa út sjálfbærnisráskýrslu fyrir þremur árum síðan hefur sjóðurinn framkvæmt og upplýst um niðurstöður úr haghafagreiningu. Haghafar hafa verið skilgreindir sem einstaklingar, hópar eða lögaðilar sem verða fyrir áhrifum af starfsemi LV og geta haft áhrif á starfsemi sjóðsins. Greining haghafa auðveldar sjóðnum að vinna að og gæta þeirra hagsmuna sem honum er falið að sinna. Á árinu 2022 var haldið áfram að vinna að því að efla samskipti við haghafa með sérstaka áherslu á sjóðfélaga, iðgjaldagreiðendur og starfsfólk eins og nánar er gerð grein fyrir í kafla I um rekstur LV.

Um mikilvægisgreiningu

Samhliða greiningu og forkönnun á heimsmarkmiðunum við gerð sjálfbærnisráskýrslu fyrir árið 2020, var gerð viðhorfskönnun meðal starfsfólks og stjórnar um stuðning við og áhrif á heimsmarkmiðin. Í upphafi árs 2022 var unnið áfram að mikilvægisgreiningu sjálfbærniþátta þar sem leitað var viðhorfa sjóðfélaga, stjórnar og starfsmanna LV varðandi það hvaða þættir í starfsemi sjóðsins væru mikilvægastir varðandi sjálfbæra þróun; efnahagsþætti, umhverfisþætti og félagslega þætti. Þá nýtir LV einnig aðrar greiningar og kannanir sem veita gagnlegar upplýsingar um viðhorf ýmissa haghafa sjóðsins. Þessar upplýsingar nýtast við að fylgja eftir stefnumótun LV og að þróa áfram starfsemi sjóðsins. Sjá nánar í kafla III um ráðgjöf og þjónustu sem og í kafla VIII um sjálfbærni í starfsemi LV, í árs- og sjálfbærnisráskýrslu 2022.

UFS mælingar

Síðastliðin þrjú ár hefur LV gefið út sérstaka sjálfbærnisráskýrslu samhliða ársskýrslu. Nú er sú leið farin, m.a. í takt við leiðbeiningar „Integrated reporting“, að samþætta upplýsingar um ófjárhagsleg atriði (sjálfbærni-upplýsingar) við einstaka kafla ársskýrslunnar. Markmiðið er að gera upplýsingagjöfina markvissari og heildsteyptari. Í kafla VIII um sjálfbærni í starfsemi LV, í árs- og sjálfbærnisráskýrslu eru hins vegar áfram upplýsingar um UFS þætti (Umhverfisþættir – Félagslegir þættir – Stjórnarhættir). Þær upplýsingar eru annars vegar settar fram í almennri umfjöllun og hins vegar í töflum. Upplýsingagjöfin byggir m.a. á leiðbeiningum Nasdaq. Þá birtir sjóðurinn einnig upplýsingar í töflu eftir leiðbeiningum GRI (Global Reporting Initiative).

Hvað áhrif eignasafna LV á samfélagslega og umhverfislega þætti varðar vinnur LV að innleiðingu stefnu um ábyrgar fjárfestingar og fylgir eftir stefnu um útilokun á fjárfestingarkostum í eignasafni. Þá hóf sjóðurinn vinnu við greiningu á kolefnisspori sameignardeildar á árinu. Þá hefur verið ákveðið að greina ógnanir og tækifæri fyrir eignasöfn tengda þróun loftslagsmála í samræmi við aðferðafræði TCFD (Task Force on Climate-related Financial Disclosures). Varðandi þessa þætti er vísað til kafla V um ábyrgar fjárfestingar og kafla VI um áhættustýringu, í árs- og sjálfbærnisráskýrslu.

Það er mat stjórnar að þessi vegferð skipti máli til að efla starfsemi sjóðsins, gera sér betur grein fyrir tækifærum og ógnunum tengt fjárfestingarstarfsemi sjóðsins og laga hann að breyttu starfsumhverfi og regluverki.

Áhætta og óvissa

Varðandi áhættu og óvissuþætti í starfsemi LV vísast til ítarlegra skýringa í skýringu 19–23 við ársreikning sjóðsins og kafla VI um áhættustýringu í árs- og sjálfbæriskýrslu.

Yfirlýsing stjórnar og framkvæmdastjóra

Samkvæmt bestu vitneskju er það álit okkar að ársreikningur Lífeyrissjóðs verzlunarmanna gefi glögga mynd af rekstrarafkomu lífeyrissjóðsins á árinu 2022, eignum, skuldum og fjárhagsstöðu hans þann 31. desember 2022. Jafnframt er það álit okkar að ársreikningurinn og skýrsla stjórnar og framkvæmdastjóra geymi glögggt yfirlit yfir þróun og árangur í rekstri sjóðsins, stöðu hans í árslok og lýsi helstu áhættuþáttum sem lífeyrissjóðurinn býr við. Frekari upplýsingar sem tengjast áhættustýringu má finna í skýringum 19–23 í ársreikningnum og kafla VIx í árs- og sjálfbæriskýrslu.

Stjórn og framkvæmdastjóri Lífeyrissjóðs verzlunarmanna hafa í dag farið yfir ársreikning sjóðsins fyrir árið 2022 og staðfesta hann með undirritun sinni. Ársreikningurinn verður lagður fram og kynntur á næsta ársfundi sjóðsins.

Reykjavík, 23. febrúar 2023
Stjórn Lífeyrissjóðs verzlunarmanna

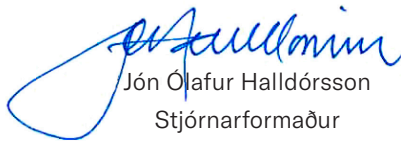
Jón Ólafur Halldórsson
Stjórnarformaður

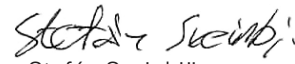
Stefán Sveinbjörnsson
Varaformaður

Árni Stefánsson

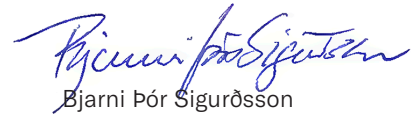

Bjarni Þór Sigurðsson

Guðrún Ragna Garðarsdóttir

Helga Ingólfsdóttir

Sigrún Helgadóttir

Sunna Jóhannsdóttir

Guðmundur Þ. Þórhallsson
Framkvæmdastjóri

Stjórnarháttayfirlýsing Lífeyrissjóðs verzlunarmanna 2022

Stjórnarháttayfirlýsing Lífeyrissjóðs verzlunarmanna (LV) vísar til 51. gr. reglna Fjármálaeftirlits Seðlabanka Íslands (FME) nr. 335/2015 um ársreikninga lífeyrissjóða. Yfirlit yfir ýmis lög, reglugerðir og ýmsar innri reglur LV er aðgengilegt á vef sjóðsins á vefsvæði með upplýsingum um sjóðinn.

Grundvöllur sjóðsins og hlutverk

LV starfar á grundvelli starfsleyfis fjármálaráðherra í samræmi við lög nr. 129/1997 um skyldutryggingu lífeyrisréttinda og starfsemi lífeyrissjóða með síðari breytingum og samþykktir sjóðsins.

Í samþykktum kemur fram að sjóðurinn starfar á grundvelli kjarasamnings Alþýðusambands Íslands og Samtaka atvinnulífsins frá 12. desember 1995 og samnings ASÍ og SA frá 24. apríl 2018 samanber samning VR, Samtaka atvinnulífsins og Félags atvinnurekenda frá 23. apríl 2018 og breytingar á samþykktum sem tóku gildi 1. september 2019.

Hlutverk sjóðsins er að tryggja sjóðfélögum, eftirlifandi mökum þeirra og börnum, lífeyri eftir reglum í samþykktum hans. Þar kemur m.a. fram að sjóðurinn leggi sérstaka áherslu á ellilífeyrisréttindi (ævilangan lífeyri) og áskilji sér heimild til að verja þau réttindi umfram önnur við endurskoðun á réttindaákvæðum samþykta sjóðsins.

Sjóðurinn er langtímafjárfestir sem ávaxtar fjármuni sjóðfélaga með það að markmiði að ná sem bestri ávöxtun að teknu tilliti til áhættu. Stjórn leggur áherslu á að próa hluthafastefnu sjóðsins með þeim hætti að hún styðji við góða stjórnarhætti í þeim félögum sem sjóðurinn fer með eignahlut í.

Umboðsskylda

Stjórnarmenn og starfsmenn skulu taka ákvarðanir í samræmi við gildandi lög og reglur og sannfæringu sína með þeim hætti að hagsmuna sjóðfélaga sé sem best gætt og að ákvarðanir styðji við tilgang og starfsemi sjóðsins.

Stjórn, framkvæmdastjóri og aðrir þeir er hafa heimild til að koma fram fyrir hönd sjóðsins mega ekki gera neinar þær ráðstafanir sem bersýnilega eru til þess fallnar að afla ákveðnum sjóðfélögum, fyrirtækjum eða öðrum ótilhlýðilegra hagsmuna umfram aðra aðila eða á kostnað sjóðsins.

Stjórnarmaður er ekki bundinn af fyrirmælum þeirra sem tilnefna hann til setu í stjórn sjóðsins.

Fjallað er um umboð og umboðsskyldu LV með tilliti til sjálfbærniþátta í sjálfbærnisráðgjafi sjóðsins fyrir árið 2021.

Um stjórnarhætti og stjórnarháttayfirlýsingu LV

Lífeyrissjóðurinn leggur áherslu á góða stjórnarhætti við stefnumótun og daglega stjórnun sjóðsins. Með stjórnarháttayfirlýsingu þessari er sjóðfélögum, iðgjaldagreiðendum, opinberum aðilum, starfsmönnum og öðrum haghöfum veittar upplýsingar um stjórnarhætti lífeyrissjóðsins. Yfirlýsingunni er jafnframt ætlað að styðja við góða stjórnarhætti hjá sjóðnum og styðja þannig við traustan rekstur.

Stjórnarháttayfirlýsing LV fyrir árið 2022 byggir á þeim lögum og reglum sem í gildi eru á þeim tíma sem ársreikningur sjóðsins er staðfestur af stjórn og framkvæmdastjóra. Í því sambandi er sérstaklega litið til þeirra ákvæða laga nr. 129/1997 sem lúta að stjórnarháttum lífeyrissjóða, ákvæða samþykta sjóðsins, reglna FME þar um, m.a. reglna nr. 335/2015 um ársreikninga lífeyrissjóða, og 6. útgáfu leiðbeininga um stjórnarhætti fyrirtækja útgefnunum af Viðskiptaráði Íslands, Nasdaq Iceland og Samtökum atvinnulífsins.

Yfirlit yfir lög, reglugerðir og aðrar reglur sem varða starfsemi sjóðsins

Hér er yfirlit yfir hluta þeirra laga, reglugerða og annarra reglna sem varða starfsemi lífeyrissjóðsins. Yfirlitið er í upplýsingaskyni og ekki tæmandi.

Lög frá Alþingi

- Lög nr. 129/1997 um skyldutryggingu lífeyrisréttinda og starfsemi lífeyrissjóða
- Lög nr. 87/1998 um opinbert eftirlit með fjármálastarfsemi
- Lög nr. 90/2018 um persónuvernd og vinnslu persónuupplýsinga
- Lög nr. 140/2018 um aðgerðir gegn peningabætti og fjármögnun hryðjuverka
- Lög nr. 3/2006 um ársreikninga
- Lög nr. 150/2020 um jafna stöðu og jafnan rétt kynjanna
- Lög nr. 46/1980 um aðbúnað, hollustuhætti og öryggi á vinnustöðum
- Lög nr. 40/2020 um vernd uppljóstrara.

Reglugerðir

- Reglugerð nr. 391/1998 um skyldutryggingu lífeyrisréttinda og starfsemi lífeyrissjóða
- Reglugerð nr. 698/1998 um ráðstöfun iðgjalds til lífeyrissparnaðar og viðbótartryggingaverndar
- Reglugerð nr. 916/2009 um fjárfestingarstefnu og úttekt á ávöxtun lífeyrissjóða og vörsluaðila lífeyrissparnaðar
- Reglugerð nr. 590/2017 um eftirlitskerfi með áhættu lífeyrissjóða
- Reglur og leiðbeiningar FME
- Reglur FME nr. 335/2015 um ársreikninga lífeyrissjóða
- Reglur FME nr. 577/2012 um endurskoðunardeildir og sjálfstætt starfandi eftirlitsaðila
- Leiðbeinandi tilmæli FME nr. 3/2010 um mat á hæfi lykilstarfsmanna
- Leiðbeinandi tilmæli FME nr. 1/2019 vegna áhættu við rekstur upplýsingakerfa eftirlitsskyldra aðila
- Leiðbeinandi tilmæli FME nr. 6/2014 um útvistun hjá eftirlitsskyldum aðilum.

Innri reglur LV (aðgengilegar á vef LV)

Varðandi yfirlit yfir innri reglur er vísað til yfirlits á vef LV sem og í VIIY kafla ársskýrslu um stjórnarhætti og stjórnun.

Stefna um samfélagslega ábyrgð, siðferðisviðmið og ábyrgar fjárfestingar

Í kafla VII í árs- og sjálfbærnisráðgjaf LV fyrir árið 2022 er gerð grein fyrir hlutverki, framtíðarsýn, leiðarljósum og grunngildum LV. Í VIII kafla um sjálfbærni í starfsemi LV er að finna greinargott yfirlit yfir sjálfbærniþætti í starfsemi LV. Þeir varða m.a. umhverfisþætti, félagslega þætti og stjórnarhætti. Varðandi nánari umfjöllun er vísað til þessara kafla og annarra viðeigandi kafla árs- og sjálfbærnisráðgjafunnar. Þá er umfjöllun um ábyrgar fjárfestingar og áherslu á sjálfbærniþætti við eignastýringu til umfjöllunar í V. kafla árs- og sjálfbærnisráðgjafunnar.

Stefna LV um ábyrgar fjárfestingar Það leiðir af eðli skuldbindinga LV að sjóðurinn er langtímafjárfestir. Viðmið um ábyrgar fjárfestingar eru hluti af fjárfestingastefnu sjóðsins og ber sjóðnum að líta til og stuðla að samfélagslegri ábyrgð þeirra félaga sem hann fjárfestir í.

LV gerir kröfu um að þau fyrirtæki sem sjóðurinn fjárfestir í fari eftir lögum og reglum sem gilda um starfsemi þeirra. Mikilvægt er að þau horfi til leiðbeininga um góða stjórnarhætti og viðmiða sem lúta að samfélagslegri ábyrgð og góðri umgengni um auðlindir.

LV er aðili að reglum Sameinuðu þjóðanna (e. Principles for Responsible Investment, UN PRI) um ábyrgar fjárfestingar, ásamt mörgum af stærstu lífeyrissjóðum og fagfjárfestum vestan hafs og í Evrópu. Í reglunum er fjallað um hvernig áhersla á umhverfisleg og samfélagsleg málefni styður við stjórnarhætti fyrirtækja og getur þannig stuðlað að bættum fjárfestingarárangri eignasafna. Þannig fari saman hagsmunir fjárfesta og markmið þjóðfélagsins í viðara samhengi.

Á haustmánuðum 2021 samþykkti stjórn sjóðsins stefnu um ábyrgar fjárfestingar. Í henni er gerð grein fyrir stefnu LV varðandi aðferðafræði ábyrgra fjárfestinga. Vikið er að markmiðum stefnunnar, þýðingu sjálfbærni við eignastýringu, samþættingu aðferðafræði ábyrgra fjárfestinga við hefðbundna eignastýringu og framkvæmd eigendahlutverks, upplýsingagjöf um framkvæmd stefnunnar og innleiðingu. Jafnframt er lögð áhersla á að þau fyrirtæki sem sjóðurinn fjárfestir í eigi ábyrg samskipti við haghafa sína og fylgi áherslum LV varðandi góða stjórnarhætti.

Samhliða stefnu um ábyrgar fjárfestingar samþykkti stjórn sjóðsins stefnu um útilokun eigna í eignasöfnum LV. Stefnan nær til allra eignasafna sjóðsins og lýsir aðferðafræði LV við útilokun tiltekinna fyrirtækja. Við mótnun stefnunnar var m.a. litið til fyrirmynda frá leiðandi lífeyrissjóðum á Norðurlöndum. Innleiðing stefnunnar tekur tíma og því verður enn um sinn að finna fyrirtæki í eignasöfnum LV sem eru á útilokunarlista. Ástæðan er að enn sem komið er hefur LV takmarkaða möguleika til að tjá skoðanir um útilokun þegar sjóðurinn fjárfestir í erlendum eignum s.s. hlutabréfasjóðum.

Um nokkrar reglur og viðmið LV

Siða- og samskiptareglur Stjórn lífeyrissjóðsins hefur sett siða- og samskiptareglur fyrir starfsfólk og stjórnarmenn sjóðsins. Þeim er ætlað að styðja við vönduð vinnubrögð, draga úr hættu á hagsmunaárekstrum og auka öryggi í meðferð fjármuna sjóðsins. Í reglunum er m.a. fjallað um góða starfshætti, hagsmunaárekstra, meðferð trúnaðarupplýsinga og reglur um gjafir, boðsferðir og starfstengdar ferðir.

Fjárfestingarstefna Stjórn LV mótar og samþykkir árlega fjárfestingarstefnu fyrir sjóðinn í samræmi við lög nr. 129/1997 og önnur gild viðmið. Þannig er mörkuð stefna fyrir eignasamsetningu og eignastýringu sameignardeildar og séreignadeilda sjóðsins. Stefnan er send fjármálaeftirliti Seðlabanka Íslands fyrir 1. desember ár hvert og er aðgengileg á vef sjóðsins.

Áhættustefna Stefnan er ákveðin af stjórn með vísan til 9. tölulíðar 3. mgr. 29. gr. laga nr. 129/1997, reglugerðum á grundvelli laganna og öðrum gildum viðmiðum sem tilgreind eru í stefnunni. Tilgangurinn er að auka öryggi í rekstri sjóðsins með það að markmiði að draga úr líkum á því að réttindi sjóðfélaga til greiðslu lífeyris skerðist og stuðla almennt að góðum og öruggum rekstri.

Áhættustýringarstefna Sjóðurinn hefur ákveðið áhættustýringarstefnu sem mælir fyrir um stýringu tiltekinna áhættuþátta, svo sem skilgreiningu á hlutverkum og ábyrgð stjórnar, framkvæmdastjóra og annarra aðila er koma að framkvæmd stefnunnar. Þar eru einnig tilgreindir mælikvarðar áhættuvilja, tilgreindir helstu áhættuþættir sem felast í rekstri sjóðsins og eftirlit með þeim, fjallað um aðferðir við áhættustýringu og skýrslugjöf og upplýsingar um hvernig sjóðurinn leitast við að tryggja að allir starfsmenn séu meðvitaðir um mikilvægi áhættustýringar og hvernig sjóðurinn styður við viðeigandi áhættumeningu.

Hluthafastefna Það er markmið stjórnar LV að hluthafastefnan styðji við góða stjórnarhætti félaga og þróun þeirra. Í hluthafastefnunni eru kynntar áherslur stjórnar sjóðsins varðandi viðmið um stjórnarhætti í þeim félögum sem sjóðurinn á eignarhlut í. Hluthafastefnan tekur til viðmiða sem LV leggur áherslu á við meðferð eignarhalds í skráðum hlutafélögum á hlutabréfamarkaði og sjóðurinn fer með eignarhlut í. Stefnan gildir einnig, eftir því sem við á, fyrir óskráð félög sem LV hefur fjárfest í. Eðli málsins samkvæmt varðar stefnan einkum félög sem skráð eru á Íslandi. Þó gilda grundvallarviðmið hennar einnig um félög sem sjóðurinn er hluthafi í og skráð eru erlendis.

Jafnlaunavottun Í apríl 2022 fékk LV vottað að jafnlaunakerfi lífeyrissjóðsins uppfyllir kröfur sem tilgreindar eru í jafnlaunastaðlinum ÍST 85:2012.

Mannauðsstefna LV hefur markað sér formlega stefnu um áherslur í fyrirtækjameningu sjóðsins þar sem tilgreint er meðal annars mikilvægi liðsheildar, góðra stjórnarháttar, velferðar starfsfólks og að sjóðurinn laði

að sér og byggji upp framúrskarandi mannauð. Sjóðurinn hefur einnig lagt til grundvallar jafnrétti og jafna meðferð starfsfólks við stjórnunarvenjur, starfsþjálfun og þróun, ráðningar, starfskjör og starfsumhverfi.

Í mannauðsstefnu kemur m.a. fram að lífeyrissjóðurinn leitist við að bjóða starfsskilyrði sem laði að sér hæft starfsfólk og að sjóðurinn hafi á að skipa starfsfólki sem hefur þekkingu, reynslu og hæfni til að sinna þeim fjölbreyttu verkefnum sem sjóðnum eru falin. Unnið er eftir gildum sjóðsins þar sem ábyrgð, árangur og umhyggja mynda grunnstoðir í heilbrigðu og öruggu starfsumhverfi. Til stuðnings mannauðsstefnu er m.a. jafnlaunastefna, jafnréttisáætlun, fræðslustefna og stefna og viðbragðsáætlun gagnvart einelti, kynferðislegri áreitni, kynbundinni áreitni, kynbundnu ofbeldi og ofbeldi á vinnustaðnum.

Starfskjarastefna Starfskjarastefnu Lífeyrissjóðs verzlunarmanna er ætlað að styðja við góða stjórnarhætti hjá sjóðnum. Við mótnun hennar er byggt á samþykktum lífeyrissjóðsins, sjónarmiðum í 6. útgáfu leiðbeininga um góða stjórnarhætti fyrirtækja og meginreglum sem liggja til grundvallar 79. gr. a, í lögum nr. 2/1995 um hlutafélög.

Stefnunni er ætlað að styðja við traustan rekstur og það markmið lífeyrissjóðsins að veita sjóðfélögum góða þjónustu. Starfskjarastefnu sjóðsins er því ætlað að styðja við að lífeyrissjóðurinn sé eftirsóknarverður vinnustaður og að hann hafi þannig á að skipa hæfu og reyndu starfsfólki sem er grundvöllur þess að rekstur sjóðsins sé vel samkeppnisfær og í samræmi við bestu viðmið.

Áhættustýring og innra eftirlit

Áhættustýring Stjórn hefur sett sjóðnum áhættustefnu og áhættustýringarstefnu með það að markmiði að auka öryggi í rekstri sjóðsins. Stefnurnar grundvallast á stefnumótun sjóðsins og lögum og reglum sem um hann gilda. Megininntakið er að með áhættustýringu er átt við eftirlitskerfi sem gerir sjóðnum kleift að bera kennsl á, greina, vakta, meta og taka áhættu til meðferðar í starfsemi sjóðsins.

Lögð er áhersla á að stefnurnar og framkvæmd þeirra sé virkur þáttur í starfsemi og að þær tengist ákvörðunarferlum hans í stefnumótandi málum, og í daglegum rekstri. Einnig er lögð áhersla á að stjórn og stjórnendur hafi góða yfirsýn yfir helstu áhættuþætti í rekstri sjóðsins og að þeir hafi þekkingu á hlutverki sínu í ferli áhættustýringar og eftirlits og taki virkan þátt í því. Mikilvægt er að stjórn, stjórnendur og aðrir starfsmenn meti áhættu við ákvarðanatöku eftir því sem eðlilegt er hverju sinni.

Áhættustjóri sjóðsins hefur yfirumsjón með framkvæmd stefnanna og áhættustýringu sjóðsins. Hann heyrir beint undir framkvæmdastjóra. Til að tryggja honum aukið sjálfstæði í starfi og milliliðalausán aðgang stjórnar að upplýsingum er honum heimilt að gefa skýrslur um áhættustýringu og aðrar upplýsingar sem varða áhættustýringu beint og milliliðalaust til stjórnar sjóðsins og endurskoðunarnefndar.

Í stefnunum er skipulag sjóðsins skilgreint, mælt fyrir um umsjón og ábyrgð er varðar framkvæmd áhættustýringar, umfjöllun um helstu áhættuþætti í rekstri sjóðsins, mat á þeim og tilgreint með hvaða hætti fylgst er með þeim.

Nánari upplýsingar um áhættustýringu er að finna í ársskýrslu, skýringum í ársreikningi og í áhættustefnu sem birt er á vef sjóðsins.

Innra eftirlit Innra eftirlit sjóðsins nær yfir sérhverja aðgerð af hálfu stjórnar, stjórnenda og starfsmanna til að stýra áhættu þar sem því verður við komið og auka líkur á að settum markmiðum verði náð við rekstur sjóðsins. Stjórnendur annast skipulagningu og framkvæmd innra eftirlits en að framkvæmd þess koma allir starfsmenn sjóðsins með einum eða öðrum hætti.

Skipulag innra eftirlits tekur mið af reglum FME nr. 577/2012 um endurskoðunardeildir og sjálfstætt starfandi eftirlitsaðila lífeyrissjóða og er innra eftirlit sjóðsins yfirfarið árlega af þeim sem annast innri endurskoðun hjá sjóðnum.

Innra eftirlit sjóðsins byggir m.a. á skýrsluskilum, reglulegri upplýsingagjöf, skráðum verkferlum og starfslýsingum, reglum um aðgreiningu starfa, skipulegum aðgangsstýringum og skilvirkri áhættustefnu og áhættueftirliti.

Áhættustefna, áhættustýringarstefna og áhættustýring sjóðsins eru veigamiklir þættir í innra eftirliti. Helstu verkþættir í starfsemi sjóðsins byggja á skriflegum ferlum sem eykur áreiðanleika og stuðlar að fylgni við lög og reglur. Verkferlar eru yfirfarnir reglulega. Aðskilnaði starfa og aðgangsstýringa innan sjóðsins er ætlað að draga úr villu- og sviksemiáhættu. Margþætt skýrsluskil, afstemmingar og upplýsingagjöf til opinberra aðila, stjórnar sjóðsins og einstakra stjórnenda veita aðhald í rekstri. Hvað upplýsingakerfi sjóðsins varðar er í gildi öryggisstefna sem nær til meðferðar og varðveislu gagna. Henni er ætlað að tryggja örugga meðferð og varðveislu upplýsinga sem þýðingu hafa fyrir starfsemi sjóðsins. Eftirlitsaðgerðir og sjálfvirk vöktun miða að því að lágmarka áhrif rekstrarfrávika á upplýsingakerfi. Neyðaráætlun sjóðsins er ætlað að taka á alvarlegri rekstrarfrávikum með endurheimt upplýsingakerfa.

Þá hefur sjóðurinn sett sér reglur um uppljóstrun vegna mögulegra svika eða misferlis starfsmanna.

Stjórnskipulag LV

Ársfundur fer með æðsta vald í málefnum lífeyrissjóðsins, sé ekki annað ákveðið í lögum eða samþykktum sjóðsins. Ársfund skal halda fyrir lok júní ár hvert og eiga allir sjóðfélagar og réttahafar í B- og C deildum (almenn og tilgreind séreign) rétt til fundarsetu með málfrelsi og tillögurétti.

- Á ársfundi skal kynna: i) skýrslu stjórnar, ii) ársreikning fyrir síðasta starfsár, iii) tryggingafræðilega athugun, iv) fjárfestingarstefnu sjóðsins, v) hluthafastefnu sjóðsins, vi) skipan stjórnar og vii) skipan fulltrúaráðs.
- Þá skal kynna og bera undir atkvæði: i) starfskjarastefnu sjóðsins, ii) val á fulltrúum í nefnd um laun stjórnarmanna, iii) tillögu um stjórnarlausn, iv) tillögu stjórnar að endurskoðanda eða endurskoðunarfyriertæki og v) tillögu stjórnar til breytinga á samþykktum sjóðsins.

Fulltrúar í fulltrúaráði fara með atkvæði á ársfundi sjóðsins í umboði aðildarsamtakanna til ákvarðana sem tilgreindar eru hér að framan. Ályktunartillögur, sem taka skal fyrir á ársfundi, þurfa að berast stjórn sjóðsins skriflega eigi síðar en viku fyrir ársfund. Fundargerðir ársfunda eru aðgengilegar á vef sjóðsins.

Nánar er fjallað um stjórnskipulag sjóðsins í samþykktum hans sem og lögum nr. 129/1997.

Stjórn sjóðsins ber ábyrgð á starfsemi hans og skal sjá um að skipulag hans og starfsemi sé jafnan í réttu og góðu horfi. Hún tekur stefnumarkandi ákvarðanir er varða hag og starfsemi sjóðsins og sér til þess að nægilegt eftirlit sé haft með bókhaldi og meðferð fjármuna. Þá leggur stjórn til breytingar á samþykktum við aðildarsamtök og ársfund en hefur einnig heimild til að gera breytingar þeim að tilteknum skilyrðum uppfylltum.

Stjórn annast m.a. eftirfarandi verkefni, sbr. 29. gr. laga 129/1997:

- Stjórn mótar og samþykkir fjárfestingarstefnu og innra eftirlit og skjalfestir eftirlitsferla. Mótar einnig fyrirkomulag innri endurskoðunar og ræður sjálfstætt starfandi eftirlitsaðila til að framkvæma hana.
- Stjórn ræður framkvæmdastjóra, ákveður laun hans og ráðningarkjör.
- Stjórn felur tryggingastærðfræðingi að framkvæma árlega tryggingafræðilega athugun á sameignardeild sjóðsins.
- Stjórn setur reglur um upplýsingagjöf framkvæmdastjóra til stjórnar, reglur um viðskipti stjórnar og starfsmanna með fjármálagerninga, markar sjóðnum áhættustefnu og mótar eftirlitskerfi með áhættu sjóðsins.
- Stjórn ákveður hver skuli vera fulltrúi sjóðsins í stjórn stofnunar eða atvinnufyrirtækis.

Meðal annarra mála sem stjórn fjallar um á fundum sínum eru veigameiri fjárfestingarákvarðanir, áhættumat, tillögur að breytingum á samþykktum, fjárfestingar-, hluthafa- og áhættustefna, lánareglur, rekstraráætlun og kynningarmál. Stjórn hefur sett sér starfsreglur sem eru aðgengilegar á vef sjóðsins.

Framkvæmdastjóri Stjórn sjóðsins ræður framkvæmdastjóra, ákveður laun hans og önnur starfskjör, veitir honum prókúruumboð og setur honum starfsreglur sem eru aðgengilegar á vef sjóðsins. Framkvæmdastjóri annast daglegan rekstur og fer í því efni eftir ákvæðum laga og samþykktu sjóðsins og þeirri stefnu og fyrirmælum, sem stjórn hefur gefið. Framkvæmdastjóri ræður starfsmenn til sjóðsins.

Fulltrúaráð Aðildarsamtök lífeyrissjóðsins starfrækja fulltrúaráð sjóðsins sem er skipað 50 fulltrúum. VR skipar 25 fulltrúa, Samtök atvinnulífsins skipa 23 fulltrúa og Félag atvinnurekenda skipar 2 fulltrúa. Skipan fulltrúaráðsins fer nánar eftir samningum aðildarsamtaka sjóðsins og þeim reglum sem samtökin setja sér þar um. Nánari reglur um fulltrúaráðið eru í samþykktum sjóðsins.

Endurskoðun Reikningar sjóðsins eru endurskoðaðir og áritaðir af löggiltum endurskoðanda. Innri endurskoðun sjóðsins er jafnframt í höndum sjálfstætt starfandi endurskoðanda. Endurskoðun sjóðsins og innri endurskoðun eru í höndum aðskilinna endurskoðunarfyrtækja. Endurskoðunarnefnd LV gerir tillögu til stjórnar um val á endurskoðanda sjóðsins (ytri endurskoðanda) og innri endurskoðanda.

Tryggingastærðfræðingur Tryggingafræðileg athugun er framkvæmd árlega í samræmi við 39. gr. laga nr. 129/1997 og reglugerð nr. 391/1998. Athuginin er samkvæmt samningi við sjóðinn framkvæmd af tryggingastærðfræðingi sem hefur hlotið viðurkenningu Fjármálaeftirlitsins til að sinna verkefnum sem slíkur. Með athugininni er lagt mat á áfallnar skuldbindingar sjóðsins og væntar framtíðarskuldbindingar annars vegar og núverandi eignir og vænt iðgjöld og ávöxtun hins vegar.

Endurskoðunarnefnd skipuð af stjórn Samkvæmt ákvæðum laga um ársreikninga skulu einingar tengdar almannahagsmunum, þar á meðal lífeyrissjóðir, starfrækja endurskoðunarnefndir. Stjórn hefur skipað endurskoðunarnefnd sem heyrir beint undir hana. Um markmið, skipan, heimildir, ábyrgð og verkefni endurskoðunarnefndar er fjallað í starfsreglum sem settar eru af stjórn.

Nefndina skipa:

- Stefán Sveinbjörnsson, formaður nefndarinnar. Hann er lögfræði- og viðskiptafræðimenntaður og starfar sem framkvæmdastjóri VR.
- Árni Stefánsson, er í stjórn LV, viðskiptafræðingur og framkvæmdastjóri Húsasmiðjunnar.
- Margret G. Flóvenz er löggiltur endurskoðandi og er með víðtæka reynslu af endurskoðunarstörfum.

Sjálfsmatstjórnar Stjórn framkvæmir frammistöðumat á störfum sínum í samræmi við starfsreglur. Niðurstöður eru nýttar af stjórn til að þróa starfshætti og styðja við góða stjórnarhætti. Spurningar í frammistöðumatinu lúta að skipan og skipulagi stjórnar, hlutverki og ábyrgð og frammistöðu hennar og undirnefnda.

Fjöldi funda og mæting Á árinu 2022 voru haldnir 15 stjórnarfundir.

Nánari upplýsingar um stjórnarmenn, fundarsókn og framkvæmdastjóra er að finna í rafrænni útgáfu af stjórnarháttayfirlýsingunni sem er aðgengileg á vef sjóðsins.

Staðfest á fundi stjórnar 23. febrúar 2023

Áritun óháðs endurskoðanda

Til stjórnar og sjóðfélaga Lífeyrissjóðs verzlunarmanna

Álit

Við höfum endurskoðað meðfylgjandi ársreikning Lífeyrissjóðs verzlunarmanna fyrir árið 2022, að undanskilinni skýrslu stjórnar.

Það er álit okkar að ársreikningurinn gefi glögga mynd af afkomu lífeyrissjóðsins á árinu 2022, efnahag hans 31. desember 2022, breytingu á handbæru fé á árinu 2022 og tryggingafræðilegri stöðu sameignardeildar 31. desember 2022, í samræmi við lög um ársreikninga og reglur um ársreikninga lífeyrissjóða.

Álit okkar er í samræmi við skýrslu okkar til endurskoðunarnefndar.

Ársreikningurinn innifelur

- Skýrslu stjórnar um starfsemi lífeyrissjóðsins.
- Yfirlit um breytingu á hreinni eign til greiðslu lífeyris árið 2022.
- Efnahagsreikning 31. desember 2022.
- Sjóðstreymi árið 2022.
- Yfirlit um tryggingafræðilega stöðu sameignardeildar 31. desember 2022.
- Skýringar, sem innifela helstu reikningsskilaáðferðir og aðrar skýringar.
- Deildarskipt yfirlit sameignar- og séreignardeilda, sem innifela yfirlit um breytingu á hreinni eign til greiðslu lífeyris árið 2022, deildaskiptur efnahagsreikningur 31. desember 2022 og deildaskipt sjóðstreymi 2022.

Skýrsla stjórnar um starfsemi lífeyrissjóðsins er undanskilin endurskoðun, sbr. kafla um aðrar upplýsingar.

Grundvöllur álits

Endurskoðað var í samræmi við alþjóðlega endurskoðunarstaðla. Ábyrgð okkar samkvæmt stöðlunum er nánar útskýrð í kaflanum um ábyrgð endurskoðanda.

Óhæði

Við erum óháð lífeyrissjóðnum samkvæmt ákvæðum laga um endurskoðendur og endurskoðun og siðareglna sem gilda um endurskoðendur á Íslandi og varða endurskoðun okkar á ársreikningi lífeyrissjóðsins. Við uppfyllum jafnframt aðrar kröfur um starf okkar sem endurskoðendur í samræmi við ákvæði siðareglna.

Samkvæmt okkar bestu vissu, lýsum við yfir að önnur þjónusta sem við höfum veitt sjóðnum er í samræmi við ákvæði íslenskra laga og reglna og að við höfum ekki veitt þjónustu sem óheimilt er að veita samkvæmt ákvæðum 5.1. gr. Evrópureglugerðar nr. 537/2014.

Gerð er grein fyrir annarri þjónustu sem við höfum veitt sjóðnum, á tímabilinu 1. janúar 2022 til 31. desember 2022 í skýringu 8.

Við teljum að við endurskoðunina höfum við aflað nægilegra og viðeigandi gagna til að byggja álit okkar á.

Lykilatriði endurskoðunarinnar

Lykilatriði endurskoðunarinnar eru þau atriði sem að okkar faglega mati höfðu mesta þýðingu í endurskoðun okkar á ársreikningi sjóðsins árið 2022. Sem hluti af endurskoðun okkar á ársreikningnum voru þessi lykilatriði skoðuð sérstaklega. Við látum ekki í ljós sérstakt álit varðandi þessi lykilatriði, einungis er látið í ljós álit á ársreikningnum í heild.

Lykilatriði endurskoðunarinnar

Mat óskráðra eignarhluta í innlendum félögum og sjóðum

Bókfært verð eignarhluta í félögum og sjóðum nam kr. 711,9 milljörðum eða 61% af heildareignum þann 31. desember 2022 (2021: kr. 765,6 milljörðum) af því eru kr. 49,4 milljarðar óskráðir eignarhlutar í innlendum félögum og sjóðum (2021: kr. 47,3 milljarðar).

Vísað er til skýringa nr. 2.7 og skýringu nr. 9 fyrir eignarhluti í félögum og sjóðum. Þessar eignir eru flokkaðar í gangvirðisþrep 2 og 3 í skýringu nr. 18.2 í ársreikningi.

Verðmæti þessara fjárfestinga er háð mati, þeim forsendum sem eru notaðar og vali á útreikningsaðferð eða líkani og getur haft veruleg áhrif á niðurstöðu matsins.

Vegna þess hve matskenndur liðurinn er og vegna stærðar í efnahagsreikningi sjóðsins, teljum við mat á óskráðum eignarhlutum í félögum og sjóðum vera lykilatriði við endurskoðun okkar.

Lykilatriði endurskoðunarinnar

Mat skuldabréfa færð á gangvirði

Bókfært verð skuldabréfa nam kr. 446,3 milljörðum eða 38% af heildareignum þann 31. desember 2022 (2021: kr. 418,9 milljörðum) af því eru kr. 97,8 milljarðar skuldabréf færð á gangvirði (2021: kr. 106,6 milljarðar).

Vísað er til skýringa nr. 2.7 og skýringu nr. 10 fyrir skuldabréf.

Viðskipti á markaði með skuldabréf sem færð eru á gangvirði eru oft stopul. Mat skuldabréfa með stopul viðskipti er háð mati og þeim forsendum sem eru notaðar sem getur haft áhrif á niðurstöðu matsins.

Vegna þess hve matskenndur liðurinn er og vegna stærðar í efnahagsreikningi sjóðsins, teljum við mat á skuldabréfum færð á gangvirði vera lykilatriði við endurskoðun okkar.

Endurskoðunaraðgerðir

Endurskoðun á mati óskráðra eignarhluta í félögum og sjóðum fólst meðal annars í eftirfarandi þáttum:

- Fjárfestingarferilinn var yfirfarinn. Við yfirfórum aðferðafræði og forsendur við mat.

- Gögn sem útreikningar og forsendur mismunandi verðmatsaðferða voru byggð á voru yfirfarin og metin.

- Framkvæmdir voru sjálfstæðir útreikningar af verðmatssérfræðingi PwC á verðmæti úrtaks óskráðra eignarhluta í félögum og sjóðum.

- Í þeim tilvikum þar sem verðmat byggðist á nýlegum viðskiptum voru þau viðskipti sannreynd.

- Flokkun óskráðra eignarhluta í félögum og sjóðum í stigkerfi gangvirðis var yfirfarin.

Viðeigandi skýringar voru yfirfarnar.

Endurskoðunaraðgerðir

Endurskoðun á mati skuldabréfa færð á gangvirði fólst meðal annars í eftirfarandi þáttum:

- Fjárfestingarferilinn var yfirfarinn. Við yfirfórum aðferðafræði og forsendur við mat.

- Gögn sem útreikningar og forsendur mismunandi verðmatsaðferða voru byggð á voru yfirfarin og metin.

- Framkvæmdir voru sjálfstæðir útreikningar af verðmatssérfræðingi PwC á verðmæti úrtaks skuldabréfa færð á gangvirði.

- Flokkun skuldabréfa færð á gangvirði í stigkerfi gangvirðis var yfirfarin.

Viðeigandi skýringar voru yfirfarnar.

Lykilatriði endurskoðunarinnar

Tryggingafræðileg staða

Tryggingafræðileg staða í árslok er neikvæð um 5,6% (2021: jákvæð um 3,5%) og eru eignir sjóðsins kr. 107,2 milljörðum lægri en heildarskuldbinding í árslok 2022 (2021: jákvæð um kr. 57,6 milljarðar).

Tryggingafræðileg staða segir til um getu sjóðsins til að standa við lífeyrisskuldbindingar sínar. Útreikningurinn er framkvæmdur af óháðum tryggingastærðfræðingi og byggir að stórum hluta á matskenndum forsendum.

Um verulegan matskenndan lið er að ræða og teljum við tryggingafræðilega stöðu vera lykilatriði við endurskoðun okkar.

Endurskoðunaraðgerðir

Endurskoðun á tryggingafræðilegri stöðu fólst meðal annars í eftirfarandi þáttum:

- Við lögðum mat á óhæði og hæfni tryggingastærðfræðings.
- Ferli við útreikninga var yfirfarið.
- Framkvæmdar voru greiningar á sértækum lífs- og örorkulíkum sem notaðar eru við útreikning við staðlaðar lífs- og örorkulíkur gefnar út af Félagi íslenskra tryggingastærðfræðinga.
- Lagt var mat á aðferðarfræðina og þær forsendur sem liggja til grundvallar á útreikningi á tryggingafræðilegri stöðu og hvort aðferðin breyttist milli ára. Forsendur útreiknings voru raktar til frumgagna úr kerfum lífeyrissjóðsins.
- Framkvæmdar voru greiningaraðgerðir á þróun lífeyrisskuldbindingar, forsendum og niðurstöðum.

Viðeigandi skýringar voru yfirfarnar ásamt yfirliti um tryggingafræðilega stöðu.

Aðrar upplýsingar, þ.m.t. skýrsla stjórnar

Stjórn og framkvæmdastjóri bera ábyrgð á öðrum upplýsingum. Aðrar upplýsingar eru skýrsla stjórnar um starfsemi Lífeyrissjóðs verzlunarmanna árið 2022, sem lág fyrir við áritun okkar.

Aðrar upplýsingar eru jafnframt ársskýrsla lífeyrissjóðsins. Ársskýrsla liggur ekki fyrir við áritun okkar á ársreikninginn en við búumst við að fá hana afhenta til yfirferðar áður en hún verður gefin út.

Álit okkar á ársreikningnum nær ekki til annarra upplýsinga, þ.m.t. skýrslu stjórnar um starfsemi lífeyrissjóðsins og við staðfestum þær ekki á neinn hátt.

Í tengslum við endurskoðun okkar á ársreikningi lífeyrissjóðsins ber okkur að yfirfara aðrar upplýsingar, sem tilgreindar eru hér að ofan, þegar þær liggja fyrir og meta hvort þær eru í verulegu ósamræmi við ársreikninginn eða skilning sem við höfum aflað við endurskoðunina eða ef svo virðist að verulegar rangfærslur séu í þeim. Ef við, á grundvelli vinnu okkar, ályktum að verulegar rangfærslur séu í öðrum upplýsingum ber okkur að skýra frá því. Við höfum ekki greint atriði sem ber að greina sérstaklega frá.

Hvað varðar skýrslu stjórnar um starfsemi lífeyrissjóðsins höfum við, í samræmi við ákvæði 104. gr. laga um ársreikninga nr. 3/2006, yfirfarið að skýrsla stjórnar um starfsemi lífeyrissjóðsins hafi að geyma þær upplýsingar sem þar ber að veita í samræmi við lög um ársreikninga komi þær ekki fram annars staðar í ársreikningnum.

Ábyrgð stjórnar og framkvæmdastjóra á ársreikningnum

Stjórn og framkvæmdastjóri eru ábyrg fyrir gerð og framsetningu ársreikningsins í samræmi við lög um ársreikninga og settar reikningsskilareglur. Stjórn og framkvæmdastjóri eru einnig ábyrg fyrir því innra eftirliti sem nauðsynlegt er að sé til staðar varðandi gerð og framsetningu ársreikningsins, þannig að hann sé án verulegra annmarka hvort sem er vegna sviksemi eða mistaka.

Við gerð ársreikningsins ber stjórnendum lífeyrissjóðsins að meta hæfi hans til áframhaldandi starfsemi. Stjórnendum ber að semja ársreikning lífeyrissjóðsins á þeirri forsendu að um áframhaldandi starfsemi sé að ræða, nema stjórnendur ætli að leysa lífeyrissjóðinn upp eða hætta rekstri hans, eða hafi ekki raunhæft val um annað en að hætta starfsemi lífeyrissjóðsins. Stjórnendum lífeyrissjóðsins ber að setja fram viðeigandi skýringar varðandi hæfi hans til áframhaldandi starfsemi ef við á og hvers vegna stjórnendur beita forsendunni um áframhaldandi starfsemi við gerð og framsetningu ársreikningsins.

Stjórn og endurskoðunarnefnd skulu hafa eftirlit með gerð og framsetningu ársreikningsins.

Ábyrgð endurskoðenda á endurskoðun ársreikningsins

Markmið okkar er að afla nægjanlegrar vissu um að ársreikningurinn sé án verulegra annmarka, hvort sem er vegna sviksemi eða mistaka og gefa út áritun með álit okkar. Nægjanleg vissa er mikil vissa en ekki trygging þess að endurskoðun, sem framkvæmd er í samræmi við alþjóðlega endurskoðunarstaðla, muni ávallt leiða í ljós alla verulega annmarka séu þeir til staðar. Annmarkar geta stafað af sviksemi eða mistökum og eru metnir verulegir ef þeir, einir og sér eða samanlagðir, gætu haft áhrif á fjárhagslegar ákvarðanir notenda sem grundvallaðar eru á ársreikningnum.

Endurskoðun í samræmi við alþjóðlega endurskoðunarstaðla byggir á faglegu mati og faglegri tortryggni. Við framkvæmum einnig eftirfarandi:

Greinum og metum áhættuna af verulegum annmörkum, vegna sviksemi eða mistaka, og skipuleggjum endurskoðunaraðgerðir til að mæta þessari áhættu og öflum endurskoðunargagna sem eru nægjanleg og viðeigandi grunnur fyrir álit okkar. Áhættan af því að greina ekki verulega annmarka sem stafa af sviksemi er meiri en áhætta af annmörkum vegna mistaka, þar sem sviksemi getur stafað af fölsun, misvísandi framsetningu ársreiknings, að mikilvægum atriðum sé viljandi sleppt, samanteknum ráðum eða að innra eftirlit sé sniðgengið.

Öflum skilnings á innra eftirliti sem er viðeigandi fyrir endurskoðun okkar í þeim tilgangi að hanna endurskoðunaraðgerðir, en ekki til þess að gefa álit á virkni innra eftirlits lífeyrissjóðsins.

Metum hvort val stjórnenda á reikningsskilaaðferðum sé viðeigandi og hvort matsaðferðir þeirra raunhæfar. Einnig skoðum við hvort tengdar skýringar séu við hæfi.

Ályktum um notkun stjórnenda á forsendunni um áframhaldandi starfsemi og metum á grundvelli endurskoðunarinnar hvort verulegur vafi leiki á rekstrarhæfi lífeyrissjóðsins eða hvort aðstæður séu til staðar sem gætu valdið verulegum efasemdum um rekstrarhæfi hans. Ef við teljum að veruleg óvissa ríki, ber okkur að vekja sérstaka athygli á viðeigandi skýringum í ársreikningnum um óvissuna og ef þær upplýsingar eru ekki nægjanlegar að okkar mati, víkjum við frá fyrirvaralausum álitum. Niðurstaða okkar byggir á þeim endurskoðunargögnum sem við höfum aflað fram að dagsetningu áritunar okkar. Engu að síður geta atburðir eða aðstæður í framtíðinni leitt til þess að lífeyrissjóðurinn verði ekki lengur rekstrarhæfur.

Metum framsetningu, gerð og innihald ársreikningsins í heild, að meðtöldum skýringum og hvort hann grundvallast á fyrirliggjandi færslum og atburðum og gefi glögga mynd samanber álit okkar.

Við upplýsum stjórn og endurskoðunarnefnd meðal annars um áætlað umfang og tímasetningu endurskoðunarinnar og veruleg atriði sem upp geta komið í endurskoðun okkar, þar á meðal verulega annmarka í innra eftirliti ef við á.

Við höfum lýst því yfir við stjórn og endurskoðunarnefnd að við uppfyllum nauðsynleg siðferðis- og óhæðis-skilyrði og við munum láta þeim í té allar upplýsingar um hugsanleg tengsl og önnur atriði sem gætu haft áhrif á óhæði okkar og trúnað.

Önnur atriði samkvæmt ákvæðum laga og reglna

Kosning endurskoðanda

Við höfum verið endurskoðendur lífeyrissjóðsins um langt skeið. Árið 2008 var sjóðurinn skilgreindur sem eining tengd almannahagsmunum og vorum við kjörin endurskoðendur lífeyrissjóðsins það ár. Kjör okkar hefur verið endurnýjað árlega á ársfundi lífeyrissjóðsins síðan þá.

Reykjavík, 23. febrúar 2023.
PricewaterhouseCoopers ehf.



Kristinn Kristinsson
löggiltur endurskoðandi

Yfirlit um breytingu á hreinni eign til greiðslu lífeyris árið 2022

	Skýr.	2022	2021
Iðgjöld			
Iðgjöld sjóðfélaga		11.663.366	10.490.194
Iðgjöld launagreiðenda		30.462.916	27.645.281
Réttindaflutningur og endurgreiðslur		(51.281)	(52.358)
		<u>42.075.001</u>	<u>38.083.117</u>
Sérstök aukaframlög	3	460.215	369.334
		<u>42.535.216</u>	<u>38.452.451</u>
Lífeyrir			
	4		
Heildarfjárhæð lífeyris	4.1.	26.344.122	22.909.210
Framlag til starfsendurhæfingarsjóðs		259.444	226.901
Beinn kostnaður vegna örorkulífeyris	4.2.	14.575	15.270
		<u>26.618.141</u>	<u>23.151.381</u>
Hreinar fjárfestingartekjur			
Hreinar tekjur af eignarhlutum í félögum og sjóðum	5.1.	(69.512.940)	149.685.798
Hreinar tekjur af skuldabréfum	5.2.	27.478.240	25.441.292
Hreinar vaxtatekjur af handbæru fé	5.3.	63.585	(772.454)
Vaxtatekjur af iðgjöldum og öðrum kröfum		66.955	56.252
Ýmsar fjárfestingartekjur	6	(665)	(10.126)
Fjárfestingargjöld	7	(536.615)	(494.303)
		<u>(42.441.440)</u>	<u>173.906.459</u>
Rekstrarkostnaður			
Skrifstofu- og stjórnunarkostnaður	8	1.496.541	1.305.076
Breyting á hreinni eign til greiðslu lífeyris		(28.020.905)	187.902.454
Hrein eign frá fyrra ári		<u>1.201.131.477</u>	<u>1.013.229.024</u>
Hrein eign til greiðslu lífeyris í árslok		<u>1.173.110.572</u>	<u>1.201.131.477</u>

Efnahagsreikningur 31. desember 2022

	Skýr.	31.12.2022	31.12.2021
Eignir			
Fjárfestingar	12,18		
Eignarhlutir í félögum og sjóðum	9	711.974.088	765.677.261
Skuldabréf	10	446.345.960	418.955.137
Aðrar fjárfestingar	11	0	24.600
		<u>1.158.320.048</u>	<u>1.184.656.998</u>
Kröfur	13		
Kröfur á launagreiðendur		3.688.203	3.416.456
Aðrar kröfur		3.520	5.250
		<u>3.691.723</u>	<u>3.421.706</u>
Ýmsar eignir			
Varanlegir rekstrarfjármunir	14	294.148	277.953
Handbært fé		12.159.151	13.904.760
Eignir samtals		<u>1.174.465.070</u>	<u>1.202.261.417</u>
Skuldir			
Viðskiptaskuldir			
Áfallinn kostnaður og fyrirfram innheimtar tekjur		128.573	108.493
Aðrar skuldir	15	1.225.925	1.021.448
		<u>1.354.498</u>	<u>1.129.941</u>
Hrein eign til greiðslu lífeyris		<u>1.173.110.572</u>	<u>1.201.131.477</u>
Skipting á hreinni eign til greiðslu lífeyris			
Hrein eign sameignardeildar		1.146.104.987	1.174.592.807
Hrein eign séreignardeildar – Verðbréfaleið		19.129.315	19.785.724
Hrein eign séreignardeildar – aðrar séreignarleiðir		7.876.269	6.752.946
		<u>1.173.110.571</u>	<u>1.201.131.477</u>
Skuldbindingar utan efnahags	17		
Aðrar skýringar	18–23		
Kennitölur	24–25		

Sjóðstreymi árið 2022

	2022	2021
Inngreiðslur		
Iðgjöld	42.270.217	38.443.451
Innborgaðar vaxtatekjur af handbæru fé og kröfum	342.269	90.168
Aðrar inngreiðslur	372.809	191.035
	<u>42.985.295</u>	<u>38.724.654</u>
Útgreiðslur		
Lífeyrir	26.618.141	23.151.381
Rekstrarkostnaður	1.420.831	1.238.927
Fjárfesting í rekstrarfjármunum	71.826	42.202
Aðrar útgreiðslur	165.751	4.412
	<u>28.276.549</u>	<u>24.436.922</u>
Nýtt ráðstöfunarfé til fjárfestinga	<u>14.708.746</u>	<u>14.287.732</u>
Fjárfestingarhreyfingar		
Innborgaðar tekjur af eignarhlutum í félögum og sjóðum	18.660.035	10.531.649
Keyptir eignarhlutir í félögum og sjóðum	(120.760.255)	(309.012.483)
Seldir eignarhlutir í félögum og sjóðum	85.758.726	285.850.231
Afborganir höfuðstóls og vaxta skuldabréfa	52.829.738	64.322.293
Keypt skuldabréf	(66.545.344)	(66.367.260)
Seld skuldabréf	13.797.469	10.079
Seldar aðrar fjárfestingar	24.600	43.801
	<u>(16.235.031)</u>	<u>(14.621.690)</u>
Hækkun (lækkun) á handbæru fé	(1.526.285)	(333.957)
Gengismunur af handbæru fé	(219.325)	(794.124)
Handbært fé í upphafi árs	13.904.760	15.032.841
Handbært fé í lok árs	<u>12.159.150</u>	<u>13.904.760</u>

Tryggingafræðileg staða

Útreikningur tryggingafræðilegrar stöðu í lok árs 2022 miðast við sértækar lífs- og örorkulíkur fyrir sjóðinn. Lífslíkurnar taka mið af dánar- og eftirlífendatöflum sem fjármála- og efnahagsráðherra samþykkti í desember 2021. Töflurnar byggja á spá um auknar lífslíkur í framtíðinni. Tryggingafræðileg staða sjóðsins er neikvæð um 5,6% í árslok en var jákvæð um 3,5% í árslok 2021. Mestu munar um áhrif 9,3% hækkunar á vísitölu neysliverðs til verðtryggingar á árinu 2022, neikvæða raunávöxtun eigna og hækkun áunninna réttinda á árinu 2022. Ný réttindatafla aldursháðrar ávinnslu styrkir þó framtíðarstöðu sjóðsins og kemur aldursháðu réttindaávinnslnni aftur í jafnvægi.

Áunnum réttindum sjóðfélaga var breytt í tveimur skrefum á árinu 2022. Í kjölfar innleiðingar á dánar- og eftirlífendatöflum með spá um lækkandi dánartíðni við mat á skuldbindingum voru áunnin réttindi sjóðfélaga umreiknuð háð aldri (jöfnun áunninna réttinda). Á sama tíma voru áunnin réttindi allra sjóðfélaga hækkuð um 12%.

Yfirlit um tryggingafræðilega stöðu sameignardeildar 31. desember 2022

Tryggingafræðileg staða	Skýr	2022		
		Áfallin skuldbinding	Framtíðar-skuldbinding	Heildar-skuldbinding
Eignir	16			
Hrein eign til greiðslu lífeyris		1.146.104.987	0	1.146.104.987
Mismunur á bókfærðu verði og núvirði skuldabréfa		(10.199.500)	0	(10.199.500)
Núvirði framtíðariðgjalda		0	653.855.138	653.855.138
Eignir samtals		<u>1.135.905.487</u>	<u>653.855.138</u>	<u>1.789.760.625</u>
Skuldbindingar				
Ellilífeyrir		1.080.581.452	580.280.507	1.660.861.959
Örorkulífeyrir		82.729.413	56.053.368	138.782.781
Makalífeyrir		40.081.349	18.549.001	58.630.350
Barnalífeyrir		759.671	3.840.581	4.600.252
Núvirði framtíðarrekkstrarkostnaðar		16.290.640	17.757.515	34.048.155
Skuldbindingar samtals		<u>1.220.442.525</u>	<u>676.480.972</u>	<u>1.896.923.497</u>
Eignir umfram skuldbindingar		<u>(84.537.038)</u>	<u>(22.625.834)</u>	<u>(107.162.872)</u>
Í hlutfalli af skuldbindingum í árslok		(6,9%)	(3,3%)	(5,6%)
Í hlutfalli af skuldbindingum í ársbyrjun		12,2%	(10,7%)	3,5%
2021				
Eignir		Áfallin skuldbinding	Framtíðar-skuldbinding	Heildar-skuldbinding
Hrein eign til greiðslu lífeyris		1.174.592.807	0	1.174.592.807
Mismunur á bókfærðu verði og núvirði skuldabréfa		(25.256.477)	0	(25.256.477)
Núvirði framtíðariðgjalda		0	566.824.082	566.824.082
Eignir samtals		<u>1.149.336.330</u>	<u>566.824.082</u>	<u>1.716.160.412</u>
Skuldbindingar				
Ellilífeyrir		907.937.336	548.315.081	1.456.252.417
Örorkulífeyrir		70.573.410	52.397.249	122.970.659
Makalífeyrir		31.160.345	14.368.130	45.528.475
Barnalífeyrir		660.204	3.438.807	4.099.011
Núvirði framtíðarrekkstrarkostnaðar		13.631.511	15.992.795	29.624.306
Skuldbindingar samtals		<u>1.023.962.806</u>	<u>634.512.062</u>	<u>1.658.474.868</u>
Eignir umfram skuldbindingar		<u>125.373.524</u>	<u>(67.687.980)</u>	<u>57.685.544</u>
Í hlutfalli af skuldbindingum í árslok		12,2%	(10,7%)	3,5%
Í hlutfalli af skuldbindingum í ársbyrjun		17,1%	1,0%	10,6%

Skýringar

1. Almennar upplýsingar um sjóðinn

Lífeyrissjóðurinn starfar á grundvelli laga nr. 129/1997 um skyldutryggingu lífeyrisréttinda og starfsemi lífeyrissjóða. Hlutverk sjóðsins er að tryggja sjóðfélögum, eftirlifandi mökum þeirra og börnum lífeyri í samræmi við samþykktir sjóðsins og með hliðsjón af lögum um skyldutryggingu lífeyrisréttinda og starfsemi lífeyrissjóða.

Sjóðurinn rekur sameignardeild og fjórar séreignarleiðir, þ.e. Verðbréfaleið, Ævileið I, Ævileið II og Ævileið III. Verðbréfaleiðin er ávöxtuð samhliða sameignardeild sjóðsins. Eignasamsetning ævileiðanna byggir á eignasamsetningu sem gera má ráð fyrir að hafi mismikla vænta ávöxtun og áhættu. Markmið með mismunandi eignasamsetningu milli leiða er að mæta ólíkum þörfum sjóðfélaga svo sem aldri og áhættupóli. Í deildaskiptu yfirliti og kennitölu yfirliti má finna upplýsingar um séreignardeildir sjóðsins.

2. Reikningsskilaaðferðir

2.1. Grundvöllur reikningsskila

Ársreikningurinn er gerður í samræmi við lög nr. 3/2006 um ársreikninga og reglur Fjármálaeftirlitsins nr. 335/2015 um ársreikninga lífeyrissjóða. Hér fyrir neðan er gerð grein fyrir helstu reikningsskilaaðferðum við gerð ársreiknings lífeyrissjóðsins.

2.2. Starfsrækslu- og framsetningargjaldmiðill

Ársreikningurinn er settur fram í íslenskum krónum, sem er bæði starfsrækslu- og framsetningargjaldmiðill lífeyrissjóðsins. Fjárhæðir eru birtar í þúsundum króna.

2.3. Mat og ákvarðanir

Við gerð reikningsskila þurfa stjórnendur að meta ýmis atriði og gefa sér forsendur um mat á eignum, skuldum, tekjum og gjöldum. Þó svo mat þetta sé samkvæmt bestu vitund stjórnenda geta raunveruleg verðmæti þeirra liða sem þannig eru metnir reynt önnur en niðurstaða samkvæmt matinu.

Mat og forsendur eru endurskoðaðar reglulega og eru áhrifin af breytingum færð á því tímabili sem breyting er gerð og jafnframt á síðari tímabilum ef breytingin hefur áhrif á þau.

Stjórnendur hafa gefið sér forsendur um og lagt reikningshaldslegt mat á eftirfarandi liði sem hafa veruleg áhrif á ársreikning sjóðsins:

- i) Gangvirði óskráðra eignarluta í félögum og sjóðum, sjá skýringu 9.
- ii) Tryggingafræðileg staða, sjá skýringu 16.

2.4. Iðgjöld

Árlegt fjárframlag ríkissjóðs til jöfnunar á örorkubyrði lífeyrissjóða er fært undir liðinn sérstök aukaframlög.

Áætluð óinnheimt iðgjöld ásamt dráttarvöxtum eru færð í efnahagsreikningi undir liðnum kröfur á launagreiðendur. Mat þeirra byggist á reynslu liðinna ára og stuðst er við gögn og greiðslur sem fyrir liggja um skil eftir lok reikningsársins.

2.5. Hreinar fjárfestingartekjur

Undir þennan lið eru færðar allar fjárfestingartekjur sjóðsins að frádregnum öllum fjárfestingargjöldum.

Viðskipti í öðrum gjaldmiðlum en íslenskum krónum eru umreiknuð yfir í íslenskar krónur á gengi viðskiptadags. Gengismunur sem myndast við greiðslu og innheimtu krafna er færður í yfirliti um breytingu á hreinni eign sem og áfallinn gengismunur á eignir í árslok.

a) Hreinar tekjur af eignarhlutum í félögum og sjóðum

Þessi liður samanstendur af tekjum af fjárfestingum sjóðsins í hlutabréfum og hlutdeildarskírteinum, að frádregnum gjöldum vegna slíkra fjárfestinga annarra en gjalda sem tilgreind eru í skýringu nr. 7 um fjárfestingargjöld.

Undir þennan lið falla arðgreiðslur, söluhagnaður og sölutap sem og breytingar á gangvirði.

Arðstekjur eru tekjufærðar þegar ákvörðun aðalfundar um arðgreiðslu í viðkomandi félögum liggur fyrir.

Í skýringu 5.1 má sjá hreinar fjárfestingartekjur 20 stærstu fjárfestinga sjóðsins í félögum og sjóðum.

b) Hreinar tekjur af skuldabréfum

Þessi liður samanstendur af tekjum af fjárfestingum sjóðsins í skuldabréfum, að frádregnum gjöldum vegna slíkra fjárfestinga annarra en gjalda sem tilgreind eru í skýringu nr. 7 um fjárfestingargjöld.

Hér eru færðar vaxtatekjur, verðbætur og lántökuþóknunir af skuldabréfum, hagnaður og tap af sölu skuldabréfa, breytingar á gangvirði til hækkunar og lækkunar og hliðstæðar tekjur og gjöld.

Hér undir er einnig færð varúðarniðurfærsla skuldabréfa vegna tapshættu sem er fyrir hendi á reiknings-skiladegi.

c) Ýmsar fjárfestingartekjur

Undir liðinn ýmsar fjárfestingartekjur falla m.a. tekjur af fullnustueignum sjóðsins.

d) Fjárfestingargjöld

Undir þennan lið eru færð fjárfestingargjöld og þóknunir til fjármálafyrirtækja vegna umsýslu og vörslugjalda. Í skýringu nr. 7 er greint frá áætlaðri umsýsluþóknun vegna fjárfestinga sjóðsins í innlendum og erlendum sjóðum.

2.6. Rekstrarkostnaður

Allur skrifstofu- og stjórnunarkostnaður lífeyrissjóðsins fellur undir rekstrarkostnað, þ.m.t. launakostnaður starfsmanna sjóðsins. Kostnaðurinn er færður til gjalda þegar hann fellur til. Frá rekstrarkostnaði dregst þóknun til sjóðsins vegna innheimtu gjalda fyrir stéttarfélög.

2.7. Fjárfestingar

Fjárfestingar eru fjármálagerningar samkvæmt skilgreiningu laga um verðbréfavíðskipti nr. 108/2007. Fjárfestingar sjóðsins samstanda af eignarhlutum í félögum og sjóðum, skuldabréfum og öðrum fjárfestingum.

Stjórnendur ákvarða flokkun fjárfestinga þegar þær eru færðar í upphafi og endurmeta þessa flokkun á hverjum reikningsskiladegi.

a) Matsaðferðir fjárfestinga

Fjármálagerningar, aðrir en útlán til sjóðfélaga og skuldabréf sem haldið er til gjalddaga, eru metnir á gangvirði í samræmi við settar reikningsskilareglur. Útlán til sjóðfélaga og skuldabréf, sem sjóðurinn tilgreinir að verði haldið til gjalddaga, eru færð á afskrifuðu kostnaðarverði miðað við upphaflega ávöxtunarkröfu og aðferð virkra vaxta.

Gangvirði fjármálagerninga sem skráðir eru á skipulegum verðbréfamarkaði er markaðsverð í árslok, en gangvirði annarra fjárfestinga (óskráðra) í þessum flokki byggist á verðmatsaðferðum sem lýst er í skýringu nr. 18. Í þeirri skýringu eru jafnframt upplýsingar um stigskiptingu gangvirðis samkvæmt verðmatsaðferðum.

b) Eignarhlutir í félögum og sjóðum

Eignarhlutir í félögum og sjóðum eru hlutabréf og hlutdeildarskírteini sjóða. Þessi flokkur fjárfestinga er færður á gangvirði.

Skýringar

c) Skuldabréf

Undir skuldabréf eru færð öll skuldabréf, bæði verðbréf sem eru á afskrifuðu kostnaðarverði og gangvirði. Undir þennan flokk falla jafnframt útlán. Skuldabréf og útlán eru færð með áföllnum vöxtum, verðbótum og gengismun í árslok. Verðbætur miðast við viðeigandi vísitölu næsta mánaðar eftir lok reikningsárs. Í skýringu nr. 18 er gerð nánari grein fyrir skiptingu skuldabréfa eftir reikningshaldslegri meðhöndlun.

d) Niðurfærsla skuldabréfa og útlána

Við mat á útlánnum og skuldabréfum sem færð eru á afskrifuðu kostnaðarverði er tekið tillit til tapsáhættu vegna óvissu um innheimtu sem kann að vera fyrir hendi á reikningsskiladegi í samræmi við settar reikningsskila-reglur. Hér er ekki um endanlega afskrift að ræða heldur er myndaður niðurfærslureikningur til að mæta þeim kröfum sem kunna að tapast. Við niðurfærsluna hafa sérstakar áhættur verið metnar jafnframt því sem reiknuð er almenn niðurfærsla. Niðurfærslureikningurinn er dreginn frá stöðu skuldabréfa og útlána til sjóðfélaga í árslok.

e) Aðrar fjárfestingar

Undir aðrar fjárfestingar eru færðar allar fjárfestingar sem ekki falla undir liði sem taldir eru upp hér að ofan. Hér eru meðal annars færðar húseignir og lóðir sem tekin voru yfir til fullnustu greiðslu. Fullnustueignir eru færðar á gangvirði eða kostnaðarverði hvort sem lægra reynist á reikningsskiladegi. Í skýringu nr. 11 er gerð nánari grein fyrir þessum lið.

2.8. Kröfur

Kröfur eru færðar á gangvirði við upphaflega skráningu í bókhald. Á hverjum reikningsskiladegi eru kröfur metnar með hliðsjón af tapsáhættu og fært til lækkunar á kröfunum samkvæmt niðurstöðu slíks mats.

2.9. Varanlegir rekstrarfjármunir og óefnislegar eignir

Fasteignir og aðrir varanlegir rekstrarfjármunir eru færðir á kostnaðarverði að frádragnum afskriftum. Afskriftir eru reiknaðar sem fastur árlegur hundraðshluti af kostnaðarverði og greinast þannig: Fasteign undir starfsemi sjóðsins í Húsi verslunarinnar er afskrifuð um 2%, endurbætur á fasteigninni og innréttingar um 10%, skrifstofutæki ásamt tölvu- og hugbúnaði um 20%.

2.10. Handbært fé

Handbært fé er fært í efnahagsreikning á gangvirði. Handbært fé samkvæmt sjóðstreymi samanstendur af óbundnum bankainnstæðum í íslenskum krónum og erlendum gjaldmiðlum.

2.11. Umreikningur í íslenskar krónur

Eignir og skuldir í erlendri mynt eru umreiknaðar í íslenskar krónur miðað við opinbert skráð viðmiðunargengi Seðlabanka Íslands í árslok.

3. Sérstök aukaframlög

	2022	2021
Árlegt fjárframlag ríkissjóðs til jöfnunar á örorkubyrði lífeyrissjóða	460.215	369.334

4. Lífeyrir

4.1. Heildarfjárhæð lífeyris

	2022	2021
Ellilífeyrir	19.315.545	16.631.497
Örorkulífeyrir	4.609.073	4.097.164
Makalífeyrir	1.152.479	1.085.497
Barnalífeyrir	170.637	150.979
Samtals úr sameignardeild	25.247.734	21.965.137
Lífeyrir Verðbréfaeild	686.691	654.915
Lífeyrir Ævileið I	139.955	118.894
Lífeyrir Ævileið II	97.127	52.863
Lífeyrir Ævileið III	172.615	117.399
Samtals úr séreignardeild	1.096.388	944.071
Heildarfjárhæð lífeyris	26.344.122	22.909.208

4.2. Beinn kostnaður vegna örorkulífeyris

Kostnaður vegna örorkumats	14.575	15.270
----------------------------------	--------	--------

5. Hreinar fjárfestingartekjur

5.1. Hreinar tekjur af eignarhlutum félögum og sjóðum sundurliðast þannig:

	Sameignar- deild	Séreignar- deildir	Samtals 2022	Samtals 2021
Arðgreiðslur	12.793.452	260.911	13.054.363	2.677.969
Gangvirðisbreyting vegna innlendra eigna	(39.384.718)	(934.093)	(40.318.811)	64.669.891
Gangvirðisbreyting vegna erlendra eigna	(76.634.029)	(1.522.564)	(78.156.593)	73.038.455
Gjaldmiðlabreyting	35.220.294	687.808	35.908.102	9.299.484
	(68.005.001)	(1.507.938)	(69.512.939)	149.685.799

Hreinar tekjur af eignarhlutum í innlendum félögum og sjóðum sundurliðast þannig:

	Bókfært verð 31.12.2022	Arður	Gangvirðis- breyting	Hreinar tekjur samtals 2022	Hreinar tekjur samtals 2021
Marel hf.	24.646.698	367.659	(19.300.864)	(18.933.205)	5.440.927
Arion banki hf.	20.706.707	2.192.575	(5.844.917)	(3.652.342)	14.518.381
Brim hf.	19.235.948	435.137	2.558.633	2.993.770	6.081.915
Íslandsbanki hf.	15.112.214	436.964	(586.348)	(149.384)	2.456.498
Eimskipafélag Íslands hf.	11.153.245	428.084	299.978	728.062	6.160.892
Hagar hf.	8.703.966	236.709	672.907	909.616	1.177.895
Kvika banki hf.	8.593.171	0	(3.296.838)	(3.296.838)	3.192.601
Reitir fasteignafélag hf.	7.341.034	151.179	404.161	555.340	1.610.291
Eyri Invest A hlutar	7.032.630	78.780	(8.117.370)	(8.038.590)	1.883.650
Aðrar eignir	83.111.024	8.727.275	(7.108.154)	1.619.121	24.824.810
	205.636.637	13.054.362	(40.318.812)	(27.264.450)	67.347.860

Skýringar

Hreinar tekjur af eignarhlutum í erlendum félögum og sjóðum sundurliðast þannig:

	Bókfært verð 31.12.2022	Áhrif gjaldmiðils	Gangvirðis- breyting	Hreinar tekjur samtals 2022	Hreinar tekjur samtals 2021
Vanguard Global Stock *	99.497.261	7.408.839	(17.917.338)	(10.508.499)	19.635.418
iShared Developed World Index Fund *	91.583.207	7.043.755	(14.525.200)	(7.481.445)	14.694.112
State Street World Index Equity *	51.325.141	3.907.286	(10.239.026)	(6.331.740)	7.593.570
Össur hf.	19.361.632	262.734	(4.683.246)	(4.420.512)	(5.278.333)
iShared Developed World ESG SIF *	15.783.684	1.478.546	(1.722.127)	(243.581)	0
Pimco Diversified Income Fund*	15.147.755	1.175.341	(2.810.438)	(1.635.097)	1.131.143
MFS Meridian-Global Equity Fund *	9.899.896	621.131	(2.852.364)	(2.231.233)	3.831.565
Warburg Pincus Global Growth ELP	8.295.065	673.171	718.559	1.391.730	1.420.276
Carlyle Partners VII, L.P.*	7.951.952	637.628	(724.244)	(86.616)	2.140.594
KKR Americas Fund XII (EEA) L.P.	7.005.255	671.187	(1.340.703)	(669.516)	3.502.305
Global Infrastructure Solution 3 F	6.811.778	235.404	1.434.892	1.670.296	390.512
Aðrar eignir	173.674.825	11.793.080	(23.495.359)	(11.702.279)	33.276.776
	<u>506.337.451</u>	<u>35.908.102</u>	<u>(78.156.594)</u>	<u>(42.248.492)</u>	<u>82.337.938</u>
Samtals hreinar tekjur af eignarhlutum í félögum og sjóðum				<u>(69.512.942)</u>	<u>149.685.798</u>

* Framangreindir sjóðir eru áhættudreifð alþjóðleg hlutabréfasöfn.

5.2 Hreinar tekjur af skuldabréfum sundurliðast þannig:

Sameignardeild

Skuldabréf sem haldið er til gjaldþaga	Vaxtatekjur og verðbætur	Áhrif gjaldmiðils	Breyting á niðurfærslu	Samtals 2022	Samtals 2021
Ríkisskuldabréf	2.551.487	0	0	2.551.487	2.233.782
Íbúðalánasjóður	7.802.824	0	0	7.802.824	5.222.224
Skuldabréf sveitarfélaga	3.197.432	0	0	3.197.432	1.920.439
Skuldabréf lánastofnana	2.141.505	0	0	2.141.505	1.217.666
Skuldabréf fyrirtækja	5.806.344	128.303	(131.952)	5.802.695	3.538.199
Skuldabréf fagfjárfestastjóða	907.507	0	0	907.507	556.218
Skuldabréf ýmissa lánastjóða	896.754	0	0	896.754	541.883
Sjóðfélagalán og önnur veðlán	9.330.961	0	(182.731)	9.148.230	6.299.477
Samtals	<u>32.634.814</u>	<u>128.303</u>	<u>(314.683)</u>	<u>32.448.434</u>	<u>21.529.888</u>
Skuldabréf færð á gangvirði	Gangvirðis- breyting	Áhrif gjaldmiðils	Breyting á niðurfærslu	Samtals 2022	Samtals 2021
Ríkisskuldabréf	(1.675.046)	0	0	(1.675.046)	(80.342)
Íbúðalánasjóður	(4.043.167)	0	0	(4.043.167)	2.448.833
Skuldabréf lánastofnana	286.600	0	0	286.600	1.009.095
Samtals	<u>(5.431.613)</u>	<u>0</u>	<u>0</u>	<u>(5.431.613)</u>	<u>3.377.586</u>
Samtals tekjur af skuldabréfum	<u>27.203.201</u>	<u>128.303</u>	<u>(314.683)</u>	<u>27.016.821</u>	<u>24.907.474</u>

Séreignardeildir

Skuldabréf sem haldið er til gjalddaga	Vaxtatekjur og verðbætur	Áhrif gjaldmiðils	Breyting á niðurfærslu	Samtals 2022	Samtals 2021
Ríkisskuldabréf	42.586	0	0	42.586	37.628
Íbúðalánasjóður	130.235	0	0	130.235	87.967
Skuldabréf sveitarfélaga	53.367	0	0	53.367	32.349
Skuldabréf lánastofnana	35.743	0	0	35.743	20.511
Skuldabréf fyrirtækja	96.912	2.141	(2.202)	96.851	59.600
Skuldabréf fagfjárfestasjóða	15.147	0	0	15.147	9.369
Skuldabréf ýmissa lánasjóða	14.967	0	0	14.967	9.128
Sjóðfélagalán og önnur veðlán	155.740	0	(3.050)	152.690	106.113
Samtals	544.697	2.141	(5.252)	541.586	362.665
	Gangvirðis- breyting	Áhrif gjaldmiðils	Breyting á niðurfærslu	Samtals 2022	Samtals 2021
Skuldabréf færð á gangvirði					
Ríkisskuldabréf	(52.346)	0	0	(52.346)	12.107
Íbúðalánasjóður	(67.483)	0	0	(67.483)	41.250
Skuldabréf sveitarfélaga	(8.464)	0	0	(8.464)	175
Skuldabréf lánastofnana	20.298	0	0	20.298	62.008
Skuldabréf fyrirtækja	19.928	0	0	19.928	33.346
Skuldabréf ýmissa lánasjóða	(4.216)	0	0	(4.216)	20.033
Sjóðfélagalán og önnur veðlán	10.264	0	0	10.264	2.214
Samtals	(82.019)	0	0	(82.019)	171.133
Samtals tekjur af skuldabréfum	462.678	2.141	(5.252)	459.567	533.798

Sameignardeild og séreignardeildir

Skuldabréf sem haldið er til gjalddaga	Vaxtatekjur og verðbætur	Áhrif gjaldmiðils	Breyting á niðurfærslu	Samtals 2022	Samtals 2021
Ríkisskuldabréf	2.594.073	0	0	2.594.073	2.271.410
Íbúðalánasjóður	7.933.058	0	0	7.933.058	5.310.191
Skuldabréf sveitarfélaga	3.250.799	0	0	3.250.799	1.952.789
Skuldabréf lánastofnana	2.177.248	0	0	2.177.248	1.238.178
Skuldabréf fyrirtækja	5.903.256	130.444	(134.154)	5.899.546	3.597.798
Skuldabréf fagfjárfestasjóða	922.654	0	0	922.654	565.587
Skuldabréf ýmissa lánasjóða	911.721	0	0	911.721	551.011
Sjóðfélagalán og önnur veðlán	9.486.702	0	(185.781)	9.300.921	6.405.590
Samtals	33.179.511	130.444	(319.935)	32.990.020	21.892.554
	Gangvirðis- breyting	Áhrif gjaldmiðils	Breyting á niðurfærslu	Samtals 2022	Samtals 2021
Skuldabréf færð á gangvirði					
Ríkisskuldabréf	(1.727.392)	0	0	(1.727.392)	(68.235)
Íbúðalánasjóður	(4.110.651)	0	0	(4.110.651)	2.490.083
Skuldabréf sveitarfélaga	(8.464)	0	0	(8.464)	175
Skuldabréf lánastofnana	306.898	0	0	306.898	1.071.103
Skuldabréf fyrirtækja	21.781	0	0	21.781	33.366
Skuldabréf ýmissa lánasjóða	(4.216)	0	0	(4.216)	20.033
Sjóðfélagalán og önnur veðlán	10.264	0	0	10.264	2.214
Samtals	(5.511.780)	0	0	(5.511.780)	3.548.739
Samtals tekjur af skuldabréfum	27.667.731	130.444	(319.935)	27.478.240	25.441.293

Skýringar

5.3. Hreinar tekjur af handbæru fé sundurliðast þannig:

	2022	2021
Gengismunur	(219.325)	(794.124)
Vaxtatekjur	282.910	21.670
	<u>63.585</u>	<u>(772.454)</u>

Neikvæður gengismunur stafar að stórum hluta af skammtíma sveiflum á gengi krónunnar, en skapar á móti jákvæðar tekjur undir liðnum hreinar tekjur af eignarhlutum í félögum og sjóðum.

6. Ýmsar fjárfestingartekjur

	2022	2021
Tekjur (gjöld) vegna fullnustueigna	(665)	(10.126)

7. Fjárfestingargjöld

	Sameignar- deild	Verð- bréfaeið	Ævileið I	Ævileið II	Ævileið III	Samtals 2022	Samtals 2021
Bein fjárfestingargjöld							
Vegna innlendra verðbréfasjóða	0	0	0	0	0	0	0
Vegna innlendra fjárfestingarsjóða	0	0	0	0	0	0	0
Vegna innlendra fagfjárfestingsjóða	0	0	0	0	0	0	0
Vegna erlendra verðbréfasjóða	0	0	0	0	0	0	0
Vegna annarra erlendra sjóða um sameiginlega fjárfestingu	0	0	0	0	0	0	0
Kaup og sölubóknarir vegna verðbréfavíðskipta	45.800	764	778	606	229	48.177	62.083
Vörslubóknarir	68.369	1.141	0	0	0	69.510	67.219
Umsýslubóknarir vegna útvistar eignastýringar	412.051	6.877	0	0	0	418.928	365.000
Önnur fjárfestingargjöld	0	0	0	0	0	0	0
	<u>526.220</u>	<u>8.782</u>	<u>778</u>	<u>606</u>	<u>229</u>	<u>536.615</u>	<u>494.302</u>

Áætluð og reiknuð fjárfestingargjöld

Vegna innlendra verðbréfasjóða	0	0	623	265	246	1.134	4.504
Vegna innlendra fjárfestingarsjóða	0	0	687	997	567	2.251	4.065
Vegna innlendra fagfjárfestingsjóða	591.781	9.877	2.347	1.614	0	605.619	461.118
Vegna erlendra verðbréfasjóða	515.100	8.597	461	174	0	524.332	1.067.377
Vegna annarra erlendra sjóða um sameiginlega fjárfestingu	2.019.735	33.711	0	0	0	2.053.446	1.486.228
Kaup og sölubóknarir vegna verðbréfavíðskipta	0	0	0	0	0	0	0
Vörslubóknarir	26.572	444	0	0	0	27.016	35.819
Umsýslubóknarir vegna útvistar eignastýringar	0	0	0	0	0	0	0
Önnur áætluð og reiknuð fjárfestingargjöld	0	0	0	0	0	0	0
	<u>3.153.188</u>	<u>52.629</u>	<u>4.118</u>	<u>3.050</u>	<u>813</u>	<u>3.213.798</u>	<u>3.059.111</u>

	Sameignar- deild	Verð- bréfaeið	Ævileið I	Ævileið II	Ævileið III	Samtals 2022	Samtals 2021
Fjárfestingargjöld samtals							
Vegna innlendra verðbréfasjóða ...	0	0	623	265	246	1.134	4.504
Vegna innlendra fjárfestingarsjóða .	0	0	687	997	567	2.251	4.065
Vegna innlendra fagfjárfestasjóða .	591.781	9.877	2.347	1.614	0	605.619	461.118
Vegna erlendra verðbréfasjóða	515.100	8.597	461	174	0	524.332	1.067.376
Vegna annarra erlendra sjóða um sameiginlega fjárfestingu	2.019.735	33.711	0	0	0	2.053.446	1.486.228
Kaup og sölubóknanir vegna verðbréfavíðskipta	45.800	764	778	606	229	48.177	62.083
Vörslubóknanir	94.941	1.585	0	0	0	96.526	103.038
Umsýslubóknanir vegna útvistunar eignastýringar	412.051	6.877	0	0	0	418.928	365.001
Önnur fjárfestingargjöld	0	0	0	0	0	0	0
	<u>3.679.408</u>	<u>61.411</u>	<u>4.896</u>	<u>3.656</u>	<u>1.042</u>	<u>3.750.413</u>	<u>3.553.413</u>

Heildareign í sjóðum að meðaltali á árinu

Innlendir verðbréfasjóðir	0	0	129.324	94.276	177.508	401.108	311.410
Innlendir fjárfestingarsjóðir	0	0	69.704	67.158	116.756	253.618	638.383
Innlendir fagfjárfestasjóðir	34.957.703	583.469	95.850	65.903	0	35.702.925	25.802.413
Erlendir verðbréfasjóðir	294.151.058	4.909.592	845.944	346.912	0	300.253.506	325.249.568
Aðrir erlendir sjóðir um sameiginlega fjárfestingu	102.709.400	1.714.293	0	0	0	104.423.693	90.438.760
Önnur erlend verðbréfasöfn	79.757.622	1.331.212	0	0	0	81.088.834	86.366.915
Heildareign í sjóðum að meðaltali á árinu	<u>511.575.783</u>	<u>8.538.566</u>	<u>1.140.822</u>	<u>574.249</u>	<u>294.264</u>	<u>522.123.684</u>	<u>528.807.449</u>

Hlutfall fjárfestingargjalda alls af meðaleign

Innlendir verðbréfasjóðir	0,00%	0,00%	0,48%	0,28%	0,14%	0,28%	1,45%
Innlendir fjárfestingarsjóðir	0,00%	0,00%	0,99%	1,48%	0,49%	0,89%	0,64%
Innlendir fagfjárfestasjóðir	1,69%	1,69%	2,45%	2,45%	0,00%	1,70%	1,79%
Erlendir verðbréfasjóðir	0,18%	0,18%	0,05%	0,05%	0,00%	0,17%	0,33%
Aðrir erlendir sjóðir um sameiginlega fjárfestingu	1,97%	1,97%	0,00%	0,00%	0,00%	1,97%	1,64%
Önnur erlend verðbréfasöfn	0,00%	0,00%	0,00%	0,00%	0,00%	0,00%	0,00%
Samtals	<u>0,72%</u>	<u>0,72%</u>	<u>0,43%</u>	<u>0,64%</u>	<u>0,35%</u>	<u>0,72%</u>	<u>0,67%</u>

Skýringar

8. Skrifstofu- og stjórnunarkostnaður

	2022	2021
Laun	813.827	724.800
Launatengd gjöld	216.816	183.004
Sjóðfélagayfirlit og kynningarstarfsemi	46.577	36.822
Upplýsingaveitur	66.958	55.461
Aðkeypt þjónusta	173.020	126.561
Endurskoðendur og tryggingafræðingur	40.357	38.361
Fjármálaeftirlitið	36.962	33.682
Gjald til Landssamtaka lífeyrissjóða ofl.	26.291	24.308
Gjald til Umboðsmanns skuldara	7.093	10.636
Ýmiss skrifstofu- og rekstrarkostnaður	81.413	94.615
Afskriftir fasteignar, innbús og rekstrarfjármuna og rekstur húsnæðis	112.961	85.298
Samtals	1.622.275	1.413.548
Endurgreiddur kostnaður vegna innheimtu gjalda fyrir stéttarfélög	(125.733)	(108.472)
	<u>1.496.542</u>	<u>1.305.076</u>
Starfsmenn í árslok	57	51
Stöðugildi á árinu	54,2	51,1

Heildarlaun, hlunnindi og þóknarir til stjórnar, endurskoðunarnefndar og stjórnenda auk viðbótarframlags til lífeyrissparnaðar til stjórnenda sundurliðast þannig:

	2022	2021
Jón Ólafur Halldórsson, stjórnarformaður	4.931	3.080
Stefán Sveinbjörnsson, varaformaður og formaður endurskoðunarnefndar	5.158	3.739
Árni Stefánsson, stjórnarmaður	2.466	2.305
Bjarni Þór Sigurðsson, stjórnarmaður	2.466	2.305
Guðrún Johnsen, stjórnarmaður	2.466	2.305
Guðrún Ragna Garðarsdóttir, stjórnarmaður frá mars 2022	2.064	540
Helga Ingólfssdóttir, stjórnarmaður	2.466	2.305
Sigrún Helgadóttir, stjórnarmaður frá september 2021	2.466	775
Guðný Rósa Þorvarðardóttir, f.v. stjórnarmaður	595	2.305
Guðrún Hafsteinsdóttir, f.v. varaformaður og f.v. formaður endurskoðunarnefndar	0	4.267
Varamenn í stjórn	1.124	788
Anna G. Sverrisdóttir, endurskoðunarnefnd	730	695
Margret Flóvenz, endurskoðunarnefnd	730	0
Oddur Gunnar Jónsson, fv. meðstjórnandi í endurskoðunarnefnd	0	695
Framkvæmdastjóri	39.743	39.206
Yfirlögfræðingur og staðgengill framkvæmdastjóra	32.078	31.044
Forstöðumaður eignastýringar	30.336	29.222
Forstöðumaður upplýsingatækni sviðs	27.763	27.115
Forstöðumaður áhættustýringar	26.177	25.356
	<u>183.759</u>	<u>178.047</u>

Á ársfundi lífeyrissjóðsins 2022 var samþykkt að mánaðarlaun aðalmanns í stjórn sjóðsins verða kr. 207.816, laun stjórnarformanns verða tvöföld laun aðalmanns og laun varaformanns verða ein og hálf laun aðalmanns. Varamenn fá greidd hálf mánaðarlaun aðalmanns fyrir hvern fund sem þeir sitja. Þá fá varamenn jafnframt greiddar kr. 31.172 á mánuði. Laun á ári fyrir setu í endurskoðunarnefnd verða kr. 783.391 og fær formaður tvöföld þau laun.

	2022	2021
Þóknun til endurskoðunarfélags sem annast ytri endurskoðun fyrir sjóðinn:		
Endurskoðun og önnur staðfestingarvinna	16.630	14.125
Önnur þjónusta	1.177	3.043
	<u>17.807</u>	<u>17.168</u>
Þóknun til endurskoðunarfélags sem annast innri endurskoðun fyrir sjóðinn: ...		
Innri endurskoðun	7.565	6.758
Önnur þjónusta	1.189	1.314
	<u>8.754</u>	<u>8.072</u>
Þóknun til tryggingastærðfræðings sjóðsins:		
Útreikningur á tryggingafræðilegri stöðu	3.376	3.134
Önnur þjónusta	10.420	9.987
	<u>13.796</u>	<u>13.121</u>

9. Eignarhlutir í félögum og sjóðum

	Sameignar- deild	Séreignar- deildir	Samtals 2022	Samtals 2021
Skráð innlend hlutabréf	152.788.860	3.442.464	156.231.324	185.130.885
Óskráð innlend félög og hlutdeildarskírteini	24.443.726	1.246.379	25.690.105	30.759.955
Innlendir sjóðir með áskriftarfyrirkomulagi	23.325.881	389.326	23.715.207	16.577.586
Erlendir eignarhlutar	101.419.594	1.692.768	103.112.362	117.235.979
Hlutdeildarskírteini í skráðum hlutabréfasjóðum ...	268.884.929	5.734.966	274.619.895	314.807.588
Hlutdeildarskírteini í skráðum skuldabréfasjóðum ..	16.429.081	274.213	16.703.294	19.051.222
Erlendir sjóðir með áskriftarfyrirkomulagi	110.064.841	1.837.061	111.901.902	82.114.047
	<u>697.356.912</u>	<u>14.617.177</u>	<u>711.974.089</u>	<u>765.677.262</u>

Skýringar

	2022			2021		
	Gangvirði	Eignarhlutur	Kostnaðarverð	Gangvirði	Eignarhlutur	Kostnaðarverð
Skráð innlend hlutabréf:						
Marel hf.	24.646.698	6,5%	(5.843.155)	43.735.613	6,5%	(6.021.898)
Arion banki hf.	20.706.707	9,1%	10.079.366	27.845.708	8,8%	11.401.019
Brim hf.	19.235.948	10,9%	5.865.837	16.162.244	10,6%	5.367.893
Íslandsbanki hf.	15.112.214	6,3%	13.227.455	9.268.042	3,7%	6.811.544
Eimskipafélag Íslands hf.	11.153.245	12,3%	3.055.477	10.918.883	12,3%	3.127.921
Hagar hf.	8.703.966	10,5%	3.884.043	8.147.245	10,5%	4.021.297
Kvika banki hf.	8.593.171	9,2%	6.609.711	10.824.820	8,2%	5.547.560
Reitir fasteignafélag hf.	7.341.034	10,7%	3.854.158	7.597.865	11,5%	4.528.926
Festi hf.	6.053.947	10,6%	(257.385)	7.561.388	10,3%	(181.082)
Hampiðjan hf.	5.835.382	9,9%	1.370.959	5.549.718	9,6%	1.195.948
Sildarvinnslan hf.	5.354.559	2,4%	3.438.527	3.227.154	1,9%	2.034.832
Reginn fasteignafélag hf.	5.290.161	10,6%	1.863.539	5.702.115	9,4%	1.190.024
Síminn hf.	4.849.083	10,3%	(889.482)	10.443.589	11,5%	60.180
Eik fasteignafélag hf.	3.160.396	7,8%	1.291.458	3.544.542	8,4%	1.614.984
Sjóvá Almennar hf.	2.747.465	6,8%	179.566	4.147.222	8,6%	1.086.836
Vátryggingarfélag Íslands hf.	1.936.125	6,5%	309.941	3.248.442	8,4%	1.117.079
Ölgerðin Egill Skallagrims hf.	1.735.355	5,9%	1.696.205	0	0,0%	0
Origo hf.	1.398.309	10,1%	158.213	4.165.867	13,3%	651.889
Sýn hf.	1.136.458	7,1%	15.273	2.024.199	10,4%	780.526
Nova Klúbburinn hf.	374.111	2,3%	444.467	0	0,0%	0
Önnur félög, undir 2% eignarhlutur ..	866.992	0,0%	0	1.016.232	0,0%	0
	<u>156.231.326</u>			<u>185.130.888</u>		

Óskráð innlend félög og hlutdeildarskírteini:

Eyrir Invest hf.	7.032.630	11,2%	2.449.250	15.150.000	11,2%	2.449.250
Jarðvarmi slhf.	6.097.138	19,9%	3.219.262	6.045.171	19,9%	3.219.262
Blávarmi slhf.	4.369.571	19,9%	3.582.580	4.177.281	19,9%	3.582.580
Landsbréf-Hvatning slhf.	2.128.833	18,2%	1.534.526	1.574.844	18,2%	1.534.526
Kvika - Lausafjárjóður	1.509.302	8,9%	1.494.972	0	0,0%	0
KFM Eignarhaldsfélag slhf.	1.120.000	20,0%	1.120.000	0	0,0%	0
Fí Eignarhaldsfélag slhf.	1.011.170	19,9%	950.242	950.242	19,9%	950.242
Kvika - Iceland Fixed Income Fund ...	891.391	10,8%	438.408	1.764.995	10,8%	769.999
IS Veltusafn	793.033	7,9%	780.000	0	0,0%	0
Eldey Holdco hf.	208.946	14,9%	208.946	208.946	14,9%	208.946
BG12 slhf.	50.772	14,9%	64.192	50.772	14,9%	64.192
Verðbréfamíðstöð Íslands hf.	19.035	2,8%	77.494	19.035	4,3%	77.494
IG Rest hf.	18.822	19,9%	25.051	25.051	19,9%	25.051
VI hf.	1.225	10,0%	400	1.225	10,0%	400
Blávarmi GP hf.	765	19,9%	798	765	19,9%	798
Jarðvarmi GP hf.	621	14,9%	618	621	14,9%	618
BG12 GP hf.	42	14,9%	598	42	14,9%	598
Eign.h.fél. líf.sj. Verðbr.þing	0	0,0%	0	7.742	12,9%	1.556
IV erlent hlutabréfasafn	0	0,0%	0	183.361	3,5%	145.000
IS heimsafn	0	0,0%	0	40.997	3,0%	20.000
Sunnuvellir slhf.	0	20,0%	800	0	20,0%	800
Aðrir verðbréfasjóðir, undir 2% eignarh. .	436.809	0,0%	0	558.866	0,0%	0
	<u>25.690.105</u>			<u>30.759.956</u>		

	2022			2021		
	Gangvirði	Eignarhlutur	Kostnaðarverð	Gangvirði	Eignarhlutur	Kostnaðarverð
Innlendir sjóðir með áskriftarfyrirkomulagi **						
Frumtak 2 slhf.	2.978.509	19,9%	992.456	2.162.369	19,9%	958.430
Horn III slhf.	2.219.694	16,5%	1.674.439	1.809.755	19,9%	2.025.820
SÍA III slhf.	1.890.169	13,9%	1.140.823	1.478.554	13,9%	1.140.823
SÍA IV slhf.	1.435.895	15,1%	1.388.716	307.280	18,4%	336.000
Veðskuldabréfasjóður IV VIV II	1.178.887	20,0%	999.345	1.078.003	20,0%	999.345
Landsbréf veðskuldabréfasjóður II .	1.055.531	20,0%	936.330	744.649	20,0%	721.000
Crowberry I slhf.	1.002.941	18,2%	528.349	651.963	18,2%	540.905
Brunnur vaxtarsjóður slhf.	977.513	19,9%	547.028	894.575	19,9%	653.118
IS Fyrirtækjalánasjóður hs.	956.946	20,0%	929.074	0	0,0%	0
VEX I slhf.	939.965	18,3%	1.005.712	353.340	18,3%	365.740
Umbreyting slhf.	815.406	15,0%	431.401	1.076.100	15,0%	974.545
Akur fjárfestingar slhf.	784.193	19,9%	609.188	1.261.208	19,9%	1.236.899
Eyri Sprotar slhf.	776.371	18,7%	1.129.811	793.187	18,7%	1.129.811
Freyja framtakssjóður slhf.	706.022	15,9%	825.480	428.516	15,6%	573.855
Edda slhf.	701.535	20,0%	267.612	569.888	20,0%	255.672
Landsbréf ITF slhf.	642.946	14,6%	529.881	478.754	14,6%	482.039
ACF III	621.030	11,6%	600.000	637.200	11,6%	600.000
Umbreyting II slhf.	585.900	18,0%	585.900	0	0,0%	0
105 Miðborg slhf.	532.018	11,3%	416.250	536.963	11,3%	416.250
Brunnur vaxtarsjóður II slhf.	517.010	19,3%	547.028	102.030	19,3%	121.446
Innviðir II slhf.	484.098	19,3%	484.098	0	0,0%	0
Kjölfesta slhf.	362.135	20,0%	343.952	368.150	20,0%	378.307
Horn IV slhf.	326.212	10,0%	353.594	0	0,0%	0
Frumtak 3 slhf.	311.752	17,9%	341.786	73.748	17,9%	81.200
Eyri vöxtur slhf.	194.276	10,5%	210.000	150.000	16,7%	150.000
Veðskuldabréfasjóður IV	179.010	12,4%	100.000	165.421	12,4%	100.000
Landsbréf veðskuldabréfasjóður slhf. .	141.559	19,9%	(91.042)	121.336	19,9%	11.817
Frumtak slhf.	139.187	9,9%	97.227	154.989	9,9%	113.029
Veðskuld slhf.	111.067	19,9%	(139.283)	94.348	19,9%	(139.283)
Crowberry II slhf.	109.086	12,4%	140.168	4.972	13,5%	21.426
Auður I fagfjárf.sjóður slhf	37.854	9,4%	(46.317)	42.154	9,4%	(32.255)
SÍA III GP hf.	492	13,9%	557	492	13,9%	557
Horn II slhf.	0	0,0%	0	37.643	18,2%	(1.730.846)
Önnur félög, undir 2% eignarhlutur ...	0	0,0%	0	0	0,0%	0
	<u>23.715.209</u>			<u>16.577.587</u>		
Alls eignarhl. í innlendum félögum og sjóðum	205.636.640			232.468.431		

Skýringar

	2022			2021		
	Gangvirði	Eignarhlutur	Kostnaðarverð	Gangvirði	Eignarhlutur	Kostnaðarverð
Erlendir eignarhlutar:						
Bein erlend hlutabréfaeign:		*			*	
MFS sérgreint safn	42.889.594		21.487.850	44.544.804		21.487.850
Morgan Stanley	21.877.537		15.901.381	25.568.948		15.913.333
Össur hf.	19.361.632	6,7%	10.347.543	23.782.144	6,7%	10.362.322
EFGAM sérgreint safn	18.733.742		22.655.440	23.153.171		22.655.440
Schroder Investment Management	249.856		(50.171.316)	186.912		(50.171.338)
	<u>103.112.361</u>			<u>117.235.979</u>		

* Á ekki við, því um er að ræða sérgreind hlutabréfasöfn í eigu sjóðsins.

Hlutdeildarskírteini í erlendum hlutabréfasjóðum með skráðar undirliggjandi eignir:

Vanguard Global Stock	99.497.261	5,6%	45.567.312	101.140.480	5,4%	36.753.326
iShares Developed World Index Fund	91.583.207	4,7%	86.426.045	74.497.312	3,5%	42.417.733
State Street World Index Equity	51.325.141	8,1%	50.063.311	57.565.864	6,2%	49.972.293
iShares Developed World ESG SIF	15.783.684	5,6%	16.027.265	0	0,0%	0
MFS Meridian – Global Equity Fund	9.899.896	2,2%	(405.870)	21.997.348	3,9%	9.460.350
MFS Meridian – Global Concentrated Fund	6.289.500	7,2%	(5.362.570)	13.771.515	12,9%	708.950
T.Rowe Price Global Growth Equity Fund	0	0,0%	0	45.602.021	6,6%	22.143.210
Aðrir hlutabréfasjóðir, undir 2% eignarhlutur	241.205	0,0%	0	233.047	0,0%	0
	<u>274.619.894</u>			<u>314.807.587</u>		

Hlutdeildarskírteini í erlendum skuldabréfasjóðum með skráðar undirliggjandi eignir:

Skuldabréfasjóðir, undir 2% eignarhlutur	16.703.294	15.933.686	19.051.222	12.306.494
	<u>16.703.294</u>		<u>19.051.222</u>	

	2022			2021		
	Gangvirði	Eignarhlutur	Kostnaðarverð	Gangvirði	Eignarhlutur	Kostnaðarverð
Erlendir sjóðir með áskriftarfyrirkomulagi **						
KKR Americas Fund XII	7.005.255	3,9%	2.832.742	8.168.667	3,9%	4.611.653
Global Infrastructure Solutions 3 F. .	6.811.778	6,0%	3.805.759	5.661.611	6,2%	5.356.657
Thoma Bravo Fund XIV-A Global, L.P. .	5.857.327	0,5%	6.022.141	5.309.654	3,7%	5.126.352
Partners Group Direct Equity 2019 .	5.595.504	8,3%	4.839.883	3.341.442	5,3%	2.931.930
AlpInvest LIVE C.V.	5.256.346	8,0%	2.997.044	4.184.538	8,0%	3.201.830
Metrop. Real Estate Sec. Fund	4.363.783	9,3%	3.385.220	2.616.045	9,3%	2.525.514
Global Infrastructure Solutions 4 F. .	3.975.059	5,7%	3.309.172	0	0,0%	0
Morgan Stanley PMF VI	3.827.161	6,8%	387.097	4.010.274	6,8%	871.029
PE Co-Inv. Partners	3.721.861	4,7%	(512.134)	3.338.227	4,7%	111.372
AlpInvest Co-Investment Fund VIII .	3.632.708	1,4%	3.054.506	1.310.903	8,7%	1.303.462
KKR Global Infrastructure Investors III .	3.135.095	4,5%	2.389.237	2.067.003	4,5%	2.364.765
Clearlake Capital Partners VI	2.998.259	2,9%	1.839.819	2.122.602	2,9%	1.515.913
AlpInvest Secondaries Fund	2.124.445	6,7%	510.352	1.846.817	6,7%	786.032
Aberdeen Asia Fund	1.171.457	4,6%	(521.987)	1.952.674	15,0%	95.683
Partners Group Asia Pacific 2007	748.563	3,4%	(955.335)	1.071.775	3,4%	(750.964)
Morgan Stanley GSOF	529.950	6,0%	(999.013)	1.436.992	3,9%	(265.857)
Schroder Private Equity F III	521.008	0,4%	(3.283.656)	905.062	7,1%	(2.900.447)
Morgan Stanley PMF IV	316.318	2,6%	(1.089.743)	592.310	2,6%	(938.495)
Morgan Stanley PMF III	149.174	5,2%	(4.533.258)	803.132	5,2%	(4.329.453)
Aberdeen Diamond PE III	126.983	1,2%	(417.252)	158.003	4,0%	(376.290)
Schroder Private Equity F II	88.947	3,5%	(1.591.033)	165.036	3,5%	(1.509.801)
Schroder Private Equity F I	51.280	4,1%	(1.118.728)	49.960	4,1%	(1.118.728)
Morgan Stanley Emerging PMF I	37.525	7,1%	(1.050.148)	583.735	7,1%	(814.244)
SVG Sapphire IV	0	0,0%	0	22.410	14,0%	(3.699.979)
Aðrir framtakssjóðir, eignarhlutur undir 2%	49.856.117	0,0%	0	30.395.174	0,0%	0
	<u>111.901.903</u>			<u>82.114.046</u>		
Alls eignarhlutir í erlendum félögum og sjóðum	506.337.452			533.208.834		
Eignarhlutir í félögum og sjóðum samtals	<u>711.974.092</u>			<u>765.677.265</u>		

Kostnaðarverð í framangreindum töflum er skilgreint sem kaupverð að frádregnu söluverði í viðkomandi félagi eða sjóði. Þannig er ekki tekið tillit til arðgreiðslna sem myndu annars koma til lækkunar á kostnaðarverði.

** Í tilfelli innlendra og erlendra sjóða með áskriftarfyrirkomulagi er kostnaðarverð skilgreint sem kaupverð að frádregnu söluverði og endurgreiðslum.

Sjóðurinn á ekki eignaraðild að félagi þar sem um er að ræða ótakmarkaða ábyrgð, né þar sem um er að ræða dóttur- eða hlutdeildarfélag.

Skýringar

10. Skuldabréf

Sameignardeild	Skuldabréf haldið til gjaldþaga	Skuldabréf færð á gangvirði	Samtals 2022	Samtals 2021
Skuldabréf:				
Ríkisskuldabréf	39.589.838	32.822.443	72.412.281	79.359.386
Íbúðalánasjóður	57.900.846	27.041.080	84.941.926	91.254.647
Skuldabréf sveitarfélaga	27.009.852	0	27.009.852	25.355.245
Skuldabréf lánastofnana	34.449.670	31.013.140	65.462.810	58.903.082
Skuldabréf fyrirtækja	56.869.547	732.264	57.601.811	49.541.740
Varúðarniðurfærsla fyrirtækjaskuldabréfa	(1.319.521)	0	(1.319.521)	(1.187.389)
Skuldabréf fagfjárfestasjóða	5.676.475	0	5.676.475	7.423.748
Ýmsir lánasjóðir	10.882.893	0	10.882.893	8.148.131
Samtals	231.059.600	91.608.927	322.668.527	318.798.590
Útlán greinast þannig:				
Útlán til sjóðfélaga	107.478.956	0	107.478.956	85.408.013
Önnur útlán	5.519.535	0	5.519.535	5.293.890
Varúðarniðurfærsla veðskuldabréfa	(1.264.954)	0	(1.264.954)	(1.095.400)
Samtals	111.733.537	0	111.733.537	89.606.503
	<u>342.793.137</u>	<u>91.608.927</u>	<u>434.402.064</u>	<u>408.405.093</u>

Séreignardeild	Skuldabréf haldið til gjaldþaga	Skuldabréf færð á gangvirði	Samtals 2022	Samtals 2021
Skuldabréf:				
Ríkisskuldabréf	660.783	2.361.733	3.022.516	2.932.206
Íbúðalánasjóður	966.407	451.335	1.417.742	1.537.162
Skuldabréf sveitarfélaga	450.814	338.598	789.412	538.750
Skuldabréf lánastofnana	574.990	1.927.403	2.502.393	2.071.802
Skuldabréf fyrirtækja	949.193	830.532	1.779.725	1.385.916
Varúðarniðurfærsla fyrirtækjaskuldabréfa	(22.024)	0	(22.024)	(20.001)
Skuldabréf fagfjárfestasjóða	94.744	0	94.744	125.051
Ýmsir lánasjóðir	181.643	209.152	390.795	371.235
Samtals	3.856.551	6.118.753	9.975.304	8.942.121
Útlán greinast þannig:				
Útlán til sjóðfélaga	1.793.901	0	1.793.901	1.438.677
Önnur útlán	92.125	103.679	195.804	187.698
Varúðarniðurfærsla veðskuldabréfa	(21.113)	0	(21.113)	(18.452)
Samtals	1.864.913	103.679	1.968.592	1.607.923
	<u>5.721.464</u>	<u>6.222.432</u>	<u>11.943.896</u>	<u>10.550.044</u>

Sameignardeild og séreignardeildir	Skuldabréf haldið til gjalds	Skuldabréf færð á gangvirði	Samtals 2022	Samtals 2021
Skuldabréf:				
Ríkisskuldabréf	40.250.620	35.184.176	75.434.796	82.291.591
Íbúðalánasjóður	58.867.253	27.492.415	86.359.668	92.791.809
Skuldabréf sveitarfélaga	27.460.666	338.598	27.799.264	25.893.995
Skuldabréf lánastofnana	35.024.660	32.940.543	67.965.203	60.974.884
Skuldabréf fyrirtækja	57.818.740	1.562.796	59.381.536	50.927.656
Varúðarniðurfærsla fyrirtækjaskuldabréfa	(1.341.545)	0	(1.341.545)	(1.207.390)
Skuldabréf fagfjárfestasjóða	5.771.220	0	5.771.220	7.548.799
Ýmsir lánasjóðir	11.064.536	209.152	11.273.688	8.519.366
Samtals	234.916.151	97.727.680	332.643.831	327.740.710
Útlán greinast þannig:				
Útlán til sjóðfélaga	109.272.857	0	109.272.857	86.846.690
Önnur útlán	5.611.660	103.679	5.715.339	5.481.588
Varúðarniðurfærsla veðskuldabréfa	(1.286.067)	0	(1.286.067)	(1.113.852)
Samtals	113.598.450	103.679	113.702.129	91.214.426
	<u>348.514.601</u>	<u>97.831.359</u>	<u>446.345.960</u>	<u>418.955.136</u>

Gangvirði skuldabréfa sem haldið er til gjalds í árslok 2022

	Bókfært verð	Gangvirði	Gangvirði umfram bókfært verð
Ríkisskuldabréf	40.250.620	39.647.366	(603.254)
Íbúðalánasjóður	58.867.253	62.574.720	3.707.467
Skuldabréf sveitarfélaga	27.460.666	28.486.071	1.025.405
Skuldabréf lánastofnana	35.024.660	33.910.820	(1.113.840)
Skuldabréf fyrirtækja	56.477.196	56.124.141	(353.055)
Skuldabréf fagfjárfestasjóða	5.771.220	5.475.907	(295.313)
Ýmsir lánasjóðir	11.064.536	10.462.100	(602.436)
Samtals	234.916.151	236.681.125	1.764.974
Útlán greinast þannig:			
Útlán til sjóðfélaga	107.986.790	107.986.790	0
Önnur útlán	5.611.660	5.611.660	0
Samtals	113.598.450	113.598.450	0
	<u>348.514.601</u>	<u>350.279.575</u>	<u>1.764.974</u>

Skýringar

Gangvirði skuldabréfa sem haldið er til gjalddaga í árslok 2021

	Bókfært verð	Gangvirði	Gangvirði umfram bókfært verð
Ríkisskuldabréf	43.808.737	47.501.942	3.693.205
Íbúðalánasjóður	57.807.004	78.631.854	20.824.850
Skuldabréf sveitarfélaga	25.782.348	30.083.816	4.301.468
Skuldabréf lánastofnana	28.801.821	29.771.889	970.068
Skuldabréf fyrirtækja	49.168.869	52.016.098	2.847.229
Skuldabréf fagfjárfestasjóða	7.548.799	7.548.799	0
Ýmsir lánasjóðir	8.285.384	8.519.828	234.444
Samtals	221.202.962	254.074.226	32.871.264
Útlán greinast þannig:			
Útlán til sjóðfélaga	85.732.838	85.732.838	0
Önnur útlán	5.383.064	5.383.064	0
Samtals	91.115.902	91.115.902	0
	<u>312.318.864</u>	<u>345.190.128</u>	<u>32.871.264</u>

Breyting á niðurfærslu skuldabréfa greinist þannig:

	2022	2021
Niðurfærsla 1.1.	2.321.242	2.593.007
Endanlega afskrifað á árinu	(13.566)	(19.405)
Breyting á niðurfærslu (sjá skýringu 5.2.)	319.935	(252.361)
Niðurfærsla 31.12.	<u>2.627.611</u>	<u>2.321.241</u>

11. Aðrar fjárfestingar

	2022	2021
Fullnustueignir	0	24.600

Í árslok 2022 voru engar fullnustueignir í eigu sjóðsins.

12. Skipting fjárfestinga eftir gjaldmiðlum

	2022	2021
Fjárfestingar skiptast þannig niður á gjaldmiðla:		
ISK	650.535.082	650.119.475
USD	316.156.369	334.173.998
EUR	67.157.293	68.168.317
GBP	25.857.048	27.196.485
JPY	23.000.816	22.555.113
DKK	22.148.530	27.556.623
Aðrir gjaldmiðlar	53.464.910	54.886.986
	<u>1.158.320.048</u>	<u>1.184.656.997</u>
Hlutfallsleg skipting fjárfestinga eftir gjaldmiðlum:	56,2%	54,9%
Eignir í íslenskum krónum	43,8%	45,1%
Eignir í erlendum gjaldmiðlum	<u>100%</u>	<u>100%</u>

13. Kröfur

	2022	2021
Kröfur á launagreiðendur:		
Áætluð óinnheimt iðgjöld	3.626.000	3.361.000
Aðrar kröfur á launagreiðendur	62.203	55.456
	<u>3.688.203</u>	<u>3.416.456</u>
Aðrar kröfur:		
Ógreiddar skammtímakröfur vegna verðbréfa ofl.	3.520	5.250
	<u>3.691.723</u>	<u>3.421.706</u>

14. Varanlegir rekstrarfjármunir

Bókfært verð greinist þannig:

	Fasteign til eigin nota	Innréttingar	Skrifstofu- og tölvubúnaður	Samtals 2022	Samtals 2021
Heildarverð í ársbyrjun	412.910	340.621	125.149	878.680	836.478
Viðbætur á árinu	0	71.826	0	71.826	42.202
Afskrift fyrri ára	(307.361)	(193.844)	(99.521)	(600.726)	(543.073)
Afskrifað á árinu	(7.247)	(35.933)	(12.451)	(55.631)	(57.653)
Bókfært verð í árslok	<u>98.302</u>	<u>182.670</u>	<u>13.177</u>	<u>294.149</u>	<u>277.954</u>

Fasteignamat og váttryggingarverðmæti greinist þannig:

	Fasteignamat		Váttryggingarverðmæti	
	31.12.2022	31.12.2021	31.12.2022	31.12.2021
Fasteign til eigin nota	597.100	514.000	925.486	781.947

15. Aðrar skuldir

	2022	2021
Ógreitt til stéttarféлага vegna innheimtu félagsgjalda	467.758	398.359
Ógreidd staðgreiðsla vegna lífeyrisgreiðslna og launa	595.998	487.578
Ógreitt framlag í starfsendurhæfingarsjóð	24.187	22.251
Ógreitt annað	137.982	113.260
	1.225.925	1.021.448

16. Tryggingafræðileg staða

Tryggingafræðileg staða sameignardeildar sjóðsins er reiknuð í samræmi við ákvæði 39. gr. laga nr. 129/1997 um skyldutryggingu lífeyrisréttinda og starfsemi lífeyrissjóða. Útreikningurinn er gerður af tryggingastærðfræðingi sem hefur til þess tilskilda staðfestingu frá Fjármálaeftirlitinu og starfar sjálfstætt utan sjóðsins. Helstu forsendur útreikninga miðast við ákvæði IV kafla reglugerðar nr. 391/1998 um skyldutryggingu lífeyrisréttinda og starfsemi lífeyrissjóða með síðari breytingum. Við mat á dánar- og lífslíkum skal nota nýjustu dánar- og eftirlífendatöflur, sem útgefnar eru af ráðherra að fengnum tillögum Félags íslenskra tryggingastærðfræðinga. Í reglugerðinni kemur einnig fram að við núvirðisútreikning væntanlegs lífeyris og framtíðariðgjalda skuli nota 3,5% vaxtaviðmiðun umfram vísitölu neysliverðs.

Útreikningur tryggingafræðilegrar stöðu í lok árs 2022 miðast við sértækar lífs- og örorkulíkur fyrir sjóðinn. Lífslíkurnar taka mið af dánar- og eftirlífendatöflum sem fjármála- og efnahagsráðherra samþykkti í desember 2021. Töflurnar byggja á spá um auknar lífslíkur í framtíðinni.

Áhrif jöfnunar áunninna réttinda var lækkun á áföllnum skuldbindingum um 86,7 ma.kr. en áhrif vegna 12% hækkunar réttinda var hækkun á áföllnum skuldbindingum um 126,7 ma.kr. Samtals voru því áhrifin á árinu 40 ma.kr. Hafa skal í huga að hluti af breytingum á réttindakerfi sameignardeildar var framkvæmdur á árinu 2021 þegar nýjar dánar- og eftirlífendatöflur voru innleiddar í tryggingafræðilega athugun. Áhrif þeirrar aðgerðar var hækkun á áunnum skuldbindingum um 76,7 ma.kr.

Í árslok 2021 telst rekstrarkostnaður fyrst með áföllnum skuldbindingum en áður hafði hann verið færður til lækkunar á tryggingafræðilegri eign. Á árinu 2022 hækkar núvirtur rekstrarkostnaður til 50 ára um 2.659 m.kr.

Yfirlit um breytingu á tryggingafræðilegri stöðu sameignardeildar

Eignir	2022	2021
Endurmetin eign til tryggingafræðilegs uppgjörðs í árslok	1.789.760.625	1.716.160.412
Endurmetin eign til tryggingafræðilegs uppgjörðs í ársbyrjun	1.716.160.412	1.462.736.274
Hækkun endurmetinnar eignar á árinu	73.600.213	253.424.138
Skuldbindingar		
Skuldbindingar í árslok	1.896.923.499	1.658.474.870
Skuldbindingar í ársbyrjun	1.658.474.870	1.322.070.848
Hækkun skuldbindinga á árinu	238.448.629	336.404.022
Breyting á tryggingafræðilegri stöðu á árinu	(164.848.416)	(82.979.884)

Yfirlit um breytingu á áföllum lífeyrisskuldbindingum sameignardeildar

	2022	2021
Áfallnar lífeyrisskuldbindingar í ársbyrjun	1.023.962.807	771.597.240
Hækkun lífeyrisskuldbindinga vegna vaxta og verðbóta	132.358.189	64.954.859
Hækkun áunninna réttinda vegna iðgjalda ársins	39.420.705	35.758.949
Lækkun vegna greidds lífeyris á árinu	(25.247.734)	(21.965.137)
Hækkun vegna breyttra dánarlíka	0	76.656.995
Jöfnun áunninna réttinda vegna nýrra lífslíka	(86.748.042)	0
Breyting vegna hækkunar áunninna réttinda á árinu	126.700.381	83.728.472
Breytt ákvæði samþykka um greiðslu makalífeyris	4.273.000	0
Verðmæti réttindaávinnslu umfram iðgjöld ársins	3.338.264	0
Breyting á núvirtum rekstrarkostnaði í áfallinni stöðu	2.659.129	13.631.511
Lækkun vegna annarra breytinga	(274.174)	(400.082)
Áfallnar lífeyrisskuldbindingar í árslok	<u>1.220.442.525</u>	<u>1.023.962.807</u>

17. Skuldbindingar utan efnahags

Sjóðurinn hefur gert samninga sem skuldbinda hann til framtíðarfjárfestinga. Með samningunum hefur sjóðurinn skuldbundið sig til að fjárfesta í framtaks-, fasteigna- og innviðasjóðum fyrir ákveðna fjárhæð sem er innkölluð í nokkrum áföngum. Staða skuldbindinga í árslok er sem hér greinir:

	2022	2021
Innlendar skuldbindingar	15.642.705	13.367.964
Erlendar skuldbindingar	58.292.718	54.225.569
	<u>73.935.423</u>	<u>67.593.533</u>

18. Fjármálagerningar

18.1. Flokkar fjármálagerninga

Fjárfestingar lífeyrissjóðsins skiptast í eftirfarandi flokka fjármálagerninga:

Fjárfestingar í árslok 2022	Haldið til		Kostnaðar- verð	Samtals	Gangvirði	
	Gangvirði	gjaldþaga			Gangvirði	Gangvirði
Eignarhlutir í félögum og sjóðum ...	711.974.088	0	0	711.974.088	711.974.088	
Skuldabréf	97.831.359	348.514.601	0	446.345.960	448.110.934	
Aðrar fjárfestingar	0	0	0	0	0	
Fjárfestingar samtals	<u>809.805.447</u>	<u>348.514.601</u>	<u>0</u>	<u>1.158.320.048</u>	<u>1.160.085.022</u>	

Fjárfestingar í árslok 2021	Haldið til		Kostnaðar- verð	Samtals	Gangvirði	
	Gangvirði	gjaldþaga			Gangvirði	Gangvirði
Eignarhlutir í félögum og sjóðum ...	765.677.261	0	0	765.677.261	765.677.261	
Skuldabréf	106.636.273	312.318.864	0	418.955.137	451.826.401	
Aðrar fjárfestingar	0	0	24.600	24.600	24.600	
Fjárfestingar samtals	<u>872.313.534</u>	<u>312.318.864</u>	<u>24.600</u>	<u>1.184.656.998</u>	<u>1.217.528.262</u>	

Skýringar

18.2. Stigskipting gangvirðis

Taflan hér að neðan sýnir fjárfestingar sem færðar eru á gangvirði, flokkaðar eftir verðmatsaðferð. Matsaðferðum er skipt í þrjú stig sem endurspeglar mikilvægi þeirra forsenda sem lagðar eru til grundvallar við ákvörðun gangvirðis eignanna. Stigin eru eftirfarandi:

Stig 1: Fjármálagerningar sem skráðir eru á skipulegum verðbréfamarkaði eða markaðstorgi fjármálagerninga skv. lögum nr. 108/2007. Gangvirðismatið byggir á síðustu viðskiptum viðkomandi fjármálagernings.

Stig 2: Fjármálagerningar þar sem stuðst er við gengi frá eignastýranda sem getur verið afleitt af skráðu verði undirliggjandi eigna. Hér flokkast t.d. hlutdeildarskírteini í verðbréfasjóðum. Einnig skuldabréf þar sem stuðst er við verðlagningu skráð skuldabréfs með sambærilegan meðalbínditíma að viðbættu eðlilegu áhættuálagi.

Stig 3: Fjármálagerningar þar sem stuðst er við verðmat á undirliggjandi eignum, t.d. frá eignastýranda eða verðmat byggt á viðurkenndum verðmatsaðferðum, s.s. sjóðstreymi, innra virði eða nýlegt viðskiptaverð.

Til þessa stigs teljast m.a. innlendir og erlendir framtakssjóðir sem ekki gefa út gengi sem og innlend og erlend hlutafélög sem ekki eru skráð á markaði.

	Stig 1	Stig 2	Stig 3	Samtals
Fjárfestingar á gangvirði í árslok 2022	<u>273.424.315</u>	<u>382.948.484</u>	<u>153.432.648</u>	<u>809.805.448</u>
Fjárfestingar á gangvirði í árslok 2021	<u>315.549.302</u>	<u>432.701.821</u>	<u>124.062.411</u>	<u>872.313.534</u>

Breytingar sem falla undir stig 3 á árinu eru eftirfarandi:

Staða 1.1.2022	124.062.411
Keypt á árinu	32.689.789
Selt á árinu og arðgreiðslur	(8.973.880)
Flutt milli stiga	0
Matsbreyting	5.654.328
Staða 31.12.2022	<u>153.432.648</u>

19. Áhættuþættir í starfsemi og áhættustýring

Hlutverk stjórnar lífeyrissjóðsins er samkvæmt lögum að hafa eftirlit með starfsemi sjóðsins. Liður í því eftirliti er samþykkt og innleiðing áhættustefnu og áhættustýringarstefnu. Á grundvelli þeirra felur stjórn framkvæmdastjóra og áhættustjóra sjóðsins umsjón með framkvæmd stefnanna.

Sjóðurinn leggur áherslu á það í störfum sínum að stefnurnar og framkvæmd þeirra sé virkur þáttur í starfseminni. Markmið stefnanna er að auka öryggi í rekstri sjóðsins og draga þannig úr líkum á því að réttindi sjóðfélaga til greiðslu lífeyris skerðist sem og að stuðla almennt að góðum og öruggum rekstri.

Áhættustefna og áhættustýringarstefna sjóðsins byggja á lögum nr. 129/1997, um skyldutryggingu lífeyrisréttinda og starfsemi lífeyrissjóða, reglugerð nr. 590/2017 um eftirlitskerfi með áhættu lífeyrissjóða og reglugerð nr. 916/2009 um fjárfestingarstefnu og úttekt á ávöxtun lífeyrissjóða og vörsluaðila séreignarsparnaðar með síðari breytingum. Áhættustefnan tekur einnig mið af ISO staðli 31000 um áhættustýringu, eðli og umfangi reksturs sjóðsins og skýrslum erlendra aðila eins og IOPS (e. International Organisation of Pension Supervision).

Í stefnunum er skipulag sjóðsins skilgreint, mælt fyrir um umsjón og ábyrgð er varðar framkvæmd áhættu- stýringar, eftirlitskerfi sjóðsins lýst, helstu áhættuþættir í rekstri sjóðsins eru skilgreindir, þeir metnir og tilgreint er hvernig vöktun á þeim fer fram.

Áhætta í starfsemi sjóðsins er skilgreind, til samræmis við skilgreiningu á áhættu í ISO staðli 31000 sem áhrif óvissu á markmið, þar sem áhrifin eru frávik frá því sem búist er við, bæði jákvæð og neikvæð. Þessi skilgreining er víðari en skilgreining á hugtakinu áhætta eins og það er skilgreint í reglugerð nr. 590/2017 um eftirlitskerfi með áhættu lífeyrissjóða. Þar er áhætta skilgreind sem hætta á fjárhagslegu tapi sem leiðir af atburði og fellur undir einn eða fleiri af þeim áhættuþáttum sem lífeyrissjóður skilgreinir.

Helstu áhættuþættir í starfsemi sameignardeildar sjóðsins eru fjárhagsleg áhætta, mótaðilaáhætta, lífeyris- tryggingaráhætta, rekstraráhætta og áhætta tengd loftslagsbreytingum. Hér á eftir, í skýringu 19, er fjallað um helstu áhættuþætti í sameignardeild sjóðsins. Skýringar 20–23 snúa að séreignarleiðum sjóðsins, þ.e. Verðbréfaleið, Ævileið I, Ævileið II og Ævileið III.

19.1. Fjárhagsleg áhætta

Fjárhagsleg áhætta felst í hættunni á fjárhagslegu tapi vegna breytinga á vöxtum, gengi gjaldmiðla eða virði verðbréfa. Fjárhagslegri áhættu má skipta í a) vaxta- og endurfjárfestingaráhættu, b) uppgreiðsluáhættu, c) markaðsáhættu, d) gjaldmiðlaáhættu og e) verðbólguáhættu.

a) Vaxta- og endurfjárfestingaráhætta

Hættan á að breytingar á vöxtum og lögun vaxtaferils leiði til lækkunar á virði skuldabréfa. Ef vextir hækka getur sjóðurinn þurft að innleysa gengistap við sölu á skuldabréfum sem keypt voru á lægri vöxtum. Þá getur lækkandi vaxtaumhverfi leitt til lægri ávöxtunarkröfu við kaup nýrra skuldabréfa þegar núverandi skuldabréf eru á gjalddaga og þegar fjárfest er fyrir innflæði (endurfjárfestingaráhætta).

Hluti skuldabréfa sameignardeildar er færður til bókar á gangvirði og hluti á upphaflegri ávöxtunarkröfu við kaup. Sá hluti sem færður er til bókar á gangvirði er næmur fyrir breytingum á ávöxtunarkröfu á markaði. Hér að neðan má sjá hvaða áhrif breytingar á ávöxtunarkröfu hefur á gangvirði skuldabréfa sem færð eru til bókar á gangvirði, hreina eign og tryggingafræðilega stöðu. Annars vegar er gert ráð fyrir að ávöxtunarkrafa verðtryggðra og óverðtryggðra markaðsskuldabréfa lækki um 100 punkta og hins vegar að ávöxtunarkafan hækki um 100 punkta. 100 punkta breyting samsvarar eins prósentustigs breytingu á ávöxtunarkröfu.

Áhrif á hreina eign til greiðslu lífeyris:

	31.12.2022	31.12.2022	31.12.2021	31.12.2021
Breyting á ávöxtunarkröfu:	100 punkta lækkun	100 punkta hækkun	100 punkta lækkun	100 punkta hækkun
Verðtryggð skuldabréf færð á gangvirði	3.407.366	(3.317.820)	4.418.130	(4.287.616)
Óverðtryggð skuldabréf færð á gangvirði	1.465.908	(1.438.566)	1.674.428	(1.645.113)
Samtals gangvirðisbreyting	<u>4.873.274</u>	<u>(4.756.386)</u>	<u>6.092.558</u>	<u>(5.932.729)</u>
Hrein eign til greiðslu lífeyris	1.146.104.987	1.146.104.987	1.174.592.807	1.174.592.807
Breyting á hreinni eign	4.873.274	(4.756.386)	6.092.558	(5.932.729)
Hrein eign til greiðslu lífeyris eftir breytt gangvirði	<u>1.150.978.261</u>	<u>1.141.348.601</u>	<u>1.180.685.365</u>	<u>1.168.660.078</u>

Skýringar

Tryggingafræðileg staða þann 31.12.2022 er -5,6% en var 3,5% þann 31.12.2021. Í töflunni hér á eftir er sýnt hver áhrifin eru á tryggingafræðilega stöðu sjóðsins ef ávöxtunarkrafar hækka eða lækkar um 100 punkta.

Áhrif á tryggingafræðilega stöðu:

Breyting á ávöxtunarkröfu:	31.12.2022 100 punkta lækkun	31.12.2022 100 punkta hækkun	31.12.2021 100 punkta lækkun	31.12.2021 100 punkta hækkun
Verðtryggð skuldabréf færð á gangvirði	0,2%	(0,1%)	0,3%	(0,3%)
Óverðtryggð skuldabréf færð á gangvirði	0,1%	(0,2%)	0,1%	(0,1%)
Samtals áhrif á tryggingafræðilega stöðu	0,3%	(0,3%)	0,4%	(0,4%)
Tryggingafræðileg staða	(5,6%)	(5,6%)	3,5%	3,5%
Breyting á tryggingafræðilegri stöðu	0,3%	(0,3%)	0,4%	(0,4%)
Tryggingafræðileg staða eftir breytt gangvirði	(5,3%)	(5,9%)	3,8%	3,1%

b) Uppgreiðsluáhætta

Hluta af skuldabréfaeign sjóðsins er heimilt að greiða upp. Það felur í sér uppgreiðsluáhættu sem felst í því að skuldabréf verði greidd upp fyrir lokagjalddaga og lífeyrissjóðurinn þurfi því mögulega að endurfjárfesta á lægri vöxtum. Stærsti hluti þeirra skuldabréfa í eigu sameignardeildar sem er uppgreiðanlegur eru sjóðfélagalán en þau eru öll uppgreiðanleg án uppgreiðslugjalds.

c) Markaðsáhætta

Markaðsáhætta er hættan á fjárhagslegu tapi eða óhagstæðum breytingum á fjárhagslegri stöðu sem stafa beint eða óbeint af sveiflum á virði eigna.

Stór hluti eigna sameignardeildar er í markaðsverðbréfum, bæði hlutabréfum og skuldabréfum. Markaðsverðbréf mynda stærsta hluta þeirra eigna sem ætlað er að standa á móti lífeyrisskuldbindingum sjóðsins. Fjárfestingar sameignardeildar í eignarhlutum í félögum og sjóðum eru að mestu leyti í skráðum eignum, en þó er hluti af fjárfestingum einnig í óskráðum eignum.

Innlend og erlend hlutabréf og hlutabréfasjóðir:

	Fjárhæð 31.12.2022	Fjárhæð 31.12.2021	Hlutfall af eignum 31.12.2022	Hlutfall af eignum 31.12.2021
Innlend hlutabréf og hlutabréfasjóðir á gangvirði	195.428.029	224.233.979	17,0%	19,1%
Erlend hlutabréf og hlutabréfasjóðir á gangvirði	449.513.587	488.468.631	39,2%	41,5%
Samtals	644.941.616	712.702.610	56,2%	60,6%

Áhrif 5% og 10% lækkunar á gangvirði eignarhluta í félögum og sjóðum á eignir sameignardeildar og tryggingafræðilega stöðu er sýnd hér að neðan. Tekið skal fram að 5% og 10% hækkun á gangvirði hefur sömu áhrif en í gagnstæða átt, þ.e. til hækkunar á hreinni eign til greiðslu lífeyris og til bætingar á tryggingafræðilegri stöðu sjóðsins.

Áhrif á hreina eign til greiðslu lífeyris:

	31.12.2022	31.12.2022	31.12.2021	31.12.2021
Breyting á gangvirði:	-5%	-10%	-5%	-10%
Áhrif á innlend hlutabréf og hlutabréfasjóði	(9.771.401)	(19.542.803)	(11.211.699)	(22.423.398)
Áhrif á erlend hlutabréf og hlutabréfasjóði	(22.475.679)	(44.951.359)	(24.423.432)	(48.846.863)
Samtals gangvirðisbreyting	(32.247.080)	(64.494.162)	(35.635.131)	(71.270.261)
Hrein eign til greiðslu lífeyris	1.146.104.987	1.146.104.987	1.174.592.807	1.174.592.807
Breyting á hreinni eign	(32.247.081)	(64.494.162)	(35.635.131)	(71.270.261)
Hrein eign til greiðslu lífeyris eftir breytt gangvirði	1.113.857.906	1.081.610.825	1.138.957.676	1.103.322.546

Áhrif á tryggingafræðilega stöðu:

	31.12.2022	31.12.2022	31.12.2021	31.12.2021
Breyting á gangvirði:	-5%	-10%	-5%	-10%
Áhrif vegna innlendra hlutabréfa og hlutabréfasjóða ..	(0,5%)	(1,0%)	(0,7%)	(1,4%)
Áhrif vegna erlendra hlutabréfa og hlutabréfasjóða	(1,2%)	(2,4%)	(1,5%)	(2,9%)
Samtals gangvirðisbreyting	(1,7%)	(3,4%)	(2,1%)	(4,3%)
Tryggingafræðileg staða	(5,6%)	(5,6%)	3,5%	3,5%
Breyting á tryggingafræðilegri stöðu	(1,7%)	(3,4%)	(2,1%)	(4,3%)
Tryggingafræðileg staða eftir breytt gangvirði	(7,3%)	(9,0%)	1,4%	(0,8%)

d) Gjaldmiðlaáhætta

Gjaldmiðlaáhætta felst í hættu á að sveiflur á gengi íslensku krónunnar annars vegar og erlendra myntkrossa hins vegar geti haft neikvæð áhrif á eignastöðu. Lífeyrissjóðurinn, sem er langtímafjárfestir, er ekki með samninga um gjaldeyrisvarnir og er erlend verðbréfaeign sameignardeildar því óvarin gagnvart gengissveiflum íslensku krónunnar.

Meirihluti eigna sameignardeildar í árslok 2022 er í íslenskum krónum en um 43,6% er í erlendri mynt, sem svarar til 500,2 milljarða króna. Hér á eftir eru tilgreindir þeir gjaldmiðlar sem mest áhrif hafa á rekstur sameignardeildar. Upplýsingar um gengi og útreikning á flökti taka mið af opinberu viðmiðunargengi Seðla-banka Íslands.

Mynt	Árslokagengi 2022	Árslokagengi 2021	Meðalgengi 2022	Meðalgengi 2021	Ársflökt 2022
USD	142,04	130,38	135,46	135,27	12,1%
EUR	151,50	147,60	142,33	154,52	7,5%
DKK	20,37	19,85	19,13	20,73	7,5%
GBP	170,81	175,73	166,90	173,59	10,6%
JPY	1,08	1,13	1,03	1,27	14,0%

Skýringar

Skipting eigna eftir myntum:

Mynt	Fjárhæð 2022	Fjárhæð 2021	Hlutfall af eignum 2022	Hlutfall af eignum 2021
USD	311.340.578	328.389.299	27,1%	27,9%
EUR	66.668.637	66.948.051	5,8%	5,7%
DKK	21.776.588	27.092.111	1,9%	2,3%
GBP	25.390.665	26.703.853	2,2%	2,3%
JPY	22.560.615	22.111.779	2,0%	1,9%
Aðrir erlendir gjaldmiðlar	52.449.481	53.864.534	4,6%	4,6%
Samtals	<u>500.186.564</u>	<u>525.109.627</u>	<u>43,6%</u>	<u>44,7%</u>

Í töflunni hér að neðan eru sýnd hvaða áhrif 5% og 10% styrking á gengi íslensku krónunnar gagnvart viðkomandi gjaldmiðlum hefði á gangvirði eigna sameignardeildar í erlendri mynt, hreina eign til greiðslu lífeyris og tryggingafræðilega stöðu miðað við stöðu eigna í viðkomandi gjaldmiðli á reikningsskiladegi. 5% og 10% veiking á gengi íslensku krónunnar hefði öfug áhrif.

Áhrif á hreina eign til greiðslu lífeyris:

	31.12.2022 5%	31.12.2022 10%	31.12.2021 5%	31.12.2021 10%
Styrking á gengi íslensku krónunnar:				
USD	(15.567.029)	(31.134.058)	(16.419.465)	(32.838.930)
EUR	(3.333.432)	(6.666.864)	(3.347.403)	(6.694.805)
DKK	(1.088.829)	(2.177.659)	(1.354.606)	(2.709.211)
GBP	(1.269.533)	(2.539.066)	(1.335.193)	(2.670.385)
JPY	(1.128.031)	(2.256.062)	(1.105.589)	(2.211.178)
Aðrir erlendir gjaldmiðlar	(2.622.474)	(5.244.948)	(2.693.227)	(5.386.453)
Samtals gangvirðisbreyting	<u>(25.009.328)</u>	<u>(50.018.657)</u>	<u>(26.255.483)</u>	<u>(52.510.962)</u>
Hrein eign til greiðslu lífeyris	1.146.104.987	1.146.104.987	1.174.592.807	1.174.592.807
Breyting á hreinni eign	<u>(25.009.328)</u>	<u>(50.018.656)</u>	<u>(26.255.481)</u>	<u>(52.510.963)</u>
Hrein eign til greiðslu lífeyris eftir breytt gangvirði	<u>1.121.095.659</u>	<u>1.096.086.331</u>	<u>1.148.337.326</u>	<u>1.122.081.844</u>

Áhrif á tryggingafræðilega stöðu:

	31.12.2022 5%	31.12.2022 10%	31.12.2021 5%	31.12.2021 10%
Styrking á gengi íslensku krónunnar:				
USD	(0,8%)	(1,6%)	(1,0%)	(2,0%)
EUR	(0,2%)	(0,4%)	(0,2%)	(0,4%)
DKK	(0,1%)	(0,1%)	(0,1%)	(0,2%)
GBP	(0,1%)	(0,1%)	(0,1%)	(0,2%)
JPY	(0,1%)	(0,1%)	(0,1%)	(0,1%)
Aðrir erlendir gjaldmiðlar	(0,1%)	(0,3%)	(0,2%)	(0,3%)
Samtals	<u>(1,3%)</u>	<u>(2,6%)</u>	<u>(1,6%)</u>	<u>(3,2%)</u>
Tryggingafræðileg staða	(5,6%)	(5,6%)	3,5%	3,5%
Breyting á tryggingafræðilegri stöðu	<u>(1,3%)</u>	<u>(2,6%)</u>	<u>(1,6%)</u>	<u>(3,2%)</u>
Tryggingafræðileg staða eftir breytt gangvirði	<u>(6,9%)</u>	<u>(8,2%)</u>	<u>1,9%</u>	<u>0,3%</u>

e) Verðbólguáhætta

Verðbólguáhætta er sú hætta að verðbólga valdi hækkun á lífeyrisskuldbindingum umfram raunávöxtun óverðtryggðra eigna. Verðbólguáhætta er viðvarandi í sameignardeild sjóðsins þar sem skuldbindingar eru að fullu verðtryggðar en eignasafnið er hins vegar að hluta ávaxtað í óverðtryggðum verðbréfum. Sumar aðrar eignir sjóðsins hafa eiginleika óbeinnar verðtryggingar sem milda áhrifin til lengri tíma litið. Sem dæmi um slíkar eignir eru erlendar eignir sjóðsins. Þegar krónan veikist þá getur verðbólga aukist vegna hækkandi verðs á innfluttum vörum en á móti hækka erlendar eignir sjóðsins í virði sem getur komið til móts við auknar skuldbindingar sjóðsins.

Verðtryggðar eignir:

	Fjárhæð 31.12.2022	Fjárhæð 31.12.2021	Hlutfall af eignum 31.12.2022	Hlutfall af eignum 31.12.2021
Skuldabréf með ábyrgð ríkissjóðs	104.949.477	108.048.158	9,1%	9,2%
Útlán til sjóðfélaga og annarra	61.465.377	60.758.606	5,4%	5,2%
Önnur skuldabréf	130.670.881	117.343.942	11,4%	10,0%
Samtals	<u>297.085.735</u>	<u>286.150.706</u>	<u>25,9%</u>	<u>24,4%</u>

19.2. Mótaðilaáhætta

Mótaðilaáhætta er hættan á fjárhagslegu tapi ef gagnaðili fjármálagernings stendur ekki við umsamdar skuldbindingar sínar. Mótaðilaáhættu má skipta í útlánaáhættu, samþjöppunaráhættu, landsáhættu og atvinnugreinaáhættu.

Útlánaáhætta er sú áhætta að mótaðilar standi ekki skil á greiðslum af fjármálagerningum. Dæmi um slíka fjármálagerninga eru skuldabréf, víxlar, skuldaviðurkenningar og innlán, en dæmi um aðra samninga sem geta falið í sér útlánaígildi eru afleiðusamningar. Útlánaáhætta er m.a. metin á grundvelli mats á lánshæfi stærstu útgefenda ásamt því að fylgjast með þróun vanskila.

Ríkissjóður Íslands er með opinbera lánshæfiseinkunn frá stóru alþjóðlegu lánshæfismatsfyrirtækjunum. Ríkissjóður er með einkunnina A frá Standard & Poor's (S&P) þegar kemur að langtíma skuldbindingum. Hluti af mótaðilum sameignardeildar er jafnframt með lánshæfismat í fjárfestingarflokki (e. investment-grade).

Útlánaáhætta, lánshæfismat miðast við 31.12.2022

	Fjárhæð 31.12.2022	Fjárhæð 31.12.2021	Hlutfall af eignum 31.12.2022	Hlutfall af eignum 31.12.2021
Skuldabréf m. ábyrgð ríkissjóðs, lánshæfismat A frá S&P	160.634.454	173.861.975	14,0%	14,8%
Mótaðilar með lánshæfismat í fjárfestingarflokki	14.477.491	9.997.300	1,3%	0,9%
Sértryggð skuldabréf	62.891.866	58.489.741	5,5%	5,0%
Önnur skuldabréf	93.228.922	84.486.396	8,1%	7,2%
Varúðarniðurfærsla vegna annarra skuldabréfa	(1.319.521)	(1.187.389)	(0,1%)	(0,1%)
Útlán til sjóðfélaga og annarra	107.440.950	85.430.693	9,4%	7,3%
Varúðarniðurfærsla veðskuldabréfa	(1.264.954)	(1.095.400)	(0,1%)	(0,1%)
Samtals	<u>436.089.208</u>	<u>409.983.316</u>	<u>38,1%</u>	<u>35,0%</u>

Skýringar

Vanskilahlutföll sameignardeildar eru reiknuð með kennitöluaðferð. Það eru eftirstöðvar allra lána/skulda-bréfa þeirra lántaka sem eru með eitt eða fleiri lán/skuldaþréf í meira en 90 daga vanskilum sem hlutfall af eftirstöðvum allra lána/skuldaþréfa sameignardeildar. Við útreikning á vanskilahlutföllum er notast við kröfuvirði lána/skuldaþréfa, þ.e. ekki er tekið tillit til varúðarniðurfærslu.

Yfir 90 daga vanskilahlutfall:

	Fjárhæð 31.12.2022	Fjárhæð 31.12.2021	Hlutfall 31.12.2022	Hlutfall 31.12.2021
Útlán til sjóðfélaga	730.472	429.394	0,7%	0,5%

Ekki eru yfir 90 daga vanskil á öðrum útlánum né skuldabréfum.

Í tengslum við þá efnahagslega óvissu sem var uppi vorið 2020 þegar COVID-19 barst til Íslands hóf sjóðurinn að bjóða lántökum greiðsluhlé á lánum sínum til allt að sex mánaða með möguleika á framlengingu að þeim tíma loknum.

Greiðsluhlé lána:

	Fjárhæð 31.12.2022	Fjárhæð 31.12.2021	Hlutfall 31.12.2022	Hlutfall 31.12.2021
Útlán til sjóðfélaga	0	66.919	0,0%	0,1%

Við mat á útlánum og öðrum skuldabréfum er tekið tillit til þeirrar tapsáhættu sem kann að vera fyrir hendi á uppgjörstegi. Sú tapsáhætta er gjaldfærð sem varúðarniðurfærsla á afskriftarrekning sjóðsins sbr. reglur nr. 335/2015 um ársreikninga lífeyrissjóða.

Varúðarniðurfærsla vegna útlána og skuldabréfa

Í árslok 2022	(2.584.475)
Í árslok 2021	(2.282.789)
Hækkun niðurfærslu	<u>301.686</u>

19.3. Lífeyrstryggingaráhætta

Lífeyrstryggingaráhætta er hættan á því að lífeyrissjóður geti ekki staðið við lífeyrisskuldbindingar sínar (greitt lífeyri) að fullu. Lífeyrstryggingaráhætta má m.a. skipta í áhættu tengdri eigna- og skuldbindingajöfnuði, lýðfræðilegri áhættu og lausafjáráhættu. Tryggingafræðileg staða sjóðsins er einn mælikvarði við mat á lífeyrstryggingaráhættu, einnig er horft til hlutfalls lífeyris á móti iðgjöldum, aldursrasmsetningu sjóðfélaga og fleira.

a) Áhætta tengd eigna- og skuldbindingajöfnuði

Áhætta tengd eigna- og skuldbindingajöfnuði er hættan á að lífeyrissjóður vanmeti lífeyrisskuldbindingar sínar vegna vanmats eða óvissu tengdum lýðfræðilegum þáttum, svo sem forsendum um dánar- og örorkutiðni auk forsendna um vexti og verðbólgu.

Sjóðurinn framkvæmir reglulega álagspróf og er markmið með framkvæmd álagsprófanna að meta hversu mikil áhrif ákveðnir áhættuþættir í rekstri sameignardeildar hafa á tryggingafræðilega stöðu. Þá er sérstaklega verið að meta hvort tryggingafræðileg staða verði undir -10% ef mismunandi áhættuþættir raungerast. Þetta er gert þar sem að í 39. gr. laga nr. 129/1997 er kveðið á um að ef heildar tryggingafræðileg staða lífeyrissjóða

leiðir í ljós að meira en 10% munur er á milli eignaliða og lífeyrisskuldbindinga er skylt að gera nauðsynlegar breytingar á samþykktum. Með sama hætti þarf að gera breytingar á samþykktum ef munurinn hefur haldist 5% eða meiri síðastliðin 5 ár.

Ekkert álagspróf setur tryggingafræðilega stöðu sjóðsins niður fyrir -10% viðmiðið.

Niðurstöður álagsprófs:

	Trygginga- fræðileg staða 2022	Trygginga- fræðileg staða 2021	Breyting trygginga- fræðilegrar stöðu 2022	Breyting trygginga- fræðilegrar stöðu 2021
Núverandi staða	(5,6%)	3,5%		
Tryggingafræðileg krafa lækkuð úr 3,5% í 3%	(14,7%)	(6,3%)	(9,1%)	(9,8%)
Líftöflur hliðrast um 2 ár	(10,3%)	(1,7%)	(4,6%)	(5,1%)
Örorkulíkur auknar um 10%	(6,2%)	2,8%	(0,6%)	(0,6%)
Vísitala neysliverðs hækkun ársins aukin um 0,5% ..	(5,9%)	3,2%	(0,2%)	(0,3%)
Gengisvísitala lækkar um 10%	(8,2%)	0,3%	(2,6%)	(3,2%)
Sjóðfélagalán lækka um 10%	(6,0%)	3,0%	(0,3%)	(0,5%)
Markaðsskuldabréf lækka um 10%	(7,2%)	1,7%	(1,6%)	(1,8%)
Erlend hlutabréf lækka um 10%	(7,9%)	0,5%	(2,3%)	(2,9%)
Innlend hlutabréf lækka um 10%	(6,6%)	2,1%	(1,0%)	(1,4%)

b) Lausafjánhætta

Lausafjánhætta er hættan á að lífeyrissjóður hafi ekki nægjanlegt laust fé til að mæta greiðsluskuldbindingum. Skipta má lausafjánhættu í seljanleikaáhættu og útstreymisáhættu.

Seljanleikaáhætta lýtur að því að ekki sé unnt að selja tiltekna fjármálagerninga innan tiltekins tíma. Stærsti hluti eigna sameignardeildar eru skuldabréf með ábyrgð ríkissjóðs og skráð verðbréf sem almennt teljast til seljanlegra eigna. Það á við þessa eignaflokka eins og aðra að takmörkuð eftirspurn og erfiðleikar á fjármálamörkuðum geta haft áhrif á verðmyndun og seljanleika þeirra.

Laust fé, skuldabréf með ábyrgð ríkissjóðs og skráð verðbréf sem hlutfall af eignum:

	2022	2021
Innlán og peningamarkaðssjóðir	1,3%	1,1%
Skuldabréf með ábyrgð ríkissjóðs	14,0%	14,8%
Erlend skráð hlutabréf og hlutabréfasjóðir	32,3%	36,0%
Innlend skráð hlutabréf	12,8%	15,0%
Skráð skuldabréf sveitarfélaga, lánastofnanna og fyrirtækja	13,2%	11,6%
Samtals	73,6%	78,5%

Útstreymisáhætta vísar hins vegar til hættunnar á því að ekki sé unnt að standa við greiðslur vegna lífeyrisskuldbindinga eða uppgjörs samninga sem sjóðurinn hefur undirgengist, t.d. vegna verðbréfavíðskipta.

Til að lágmarka útstreymisáhættu er fylgst með útstreymi greidds lífeyris og innstreymi iðgjalda og afborgana/arðgreiðslna af verðbréfum. Ef hlutfall milli lífeyris og iðgjalda er minna en 100% þýðir það að það er meira innstreymi af iðgjöldum til sjóðsins heldur en sjóðurinn greiðir út í lífeyri, þ.e. nettó innstreymi fjármagns til sjóðsins.

Skýringar

Hlutfall lífeyris af iðgjöldum:

	2022	2021
Lífeyrir	25.521.753	22.207.308
Iðgjöld	39.880.919	36.128.283
Lífeyrisbyrði	64,0%	61,5%

19.4. Rekstraráhætta

Undir rekstraráhættu fellur m.a. hættan á fjárhagslegu tapi eða neikvæðum áhrifum á orðspor sjóðsins vegna ófullnægjandi innri reglna, verkferla, upplýsingakerfa, háttsemi starfsmanna eða ytri þátta í rekstrarumhverfi sjóðsins.

Skilvirkar leiðir til að draga úr rekstraráhættu eru skýrar innri reglur, starfslýsingar, verkferlar sem skilgreina verklag við helstu verkþætti og skýrt skipurit. Til þess að draga úr rekstraráhættu hefur sjóðurinn innleitt rafrænt skjalakerfi. Hluti af skjalakerfinu er gæðahandbók sem inniheldur öll gæðaskjöl sjóðsins. Þetta eru stefnur, reglur, meginferlar, verklagsreglur, vinnulýsingar, sniðmát og önnur skjöl. Með notkun gæðahandbókar í rekstri sjóðsins er gætt að því að verklag sé samræmt í starfsemi sjóðsins, það gert aðgengilegt á miðlægum stað með það að markmiði að draga úr rekstraráhættu.

Undir rekstraráhættu flokkast jafnframt pólitísk áhætta, en hún er skilgreind sem áhættan af því að aðgerðir eða aðgerðarleysi stjórnvalda auki lífeyrisbyrði sjóðsins eða skerði eignir hans, auk annarra neikvæðra áhrifa sem óvissa um mögulegar stjórnvaldsaðgerðir kunna að skapa. Undir þetta falla t.a.m. breytingar á lögum eða reglum um starfsemina eða túlkun þeirra sem valda verulegum breytingum á starfseminni. Þetta kunna t.d. að vera breytingar á lögum um lífeyrissjóði, uppgjorsreglum, skattalögum, lögum um aðra aðila sem hafa áhrif á starfsemi sjóðsins, eftirliti og eftirlitsreglum og heimildum til fjárfestinga.

Áhætta vegna netógnna hefur aukist hér á landi sem og annarsstaðar og hefur áhættan raungerst hjá ýmsum fyrirtækjum og stofnunum hér á landi í formi netárása með tilheyrandi tjóni fyrir starfsemi þeirra. Undanfarin ár hefur sjóðurinn lagt aukna áherslu á netvarnir og á árinu 2022 var framkvæmt sérstakt áhættumat vegna netógnna. Úr þeirri vinnu urðu til úrbótaverkefni sem unnið hefur verið að til að styrkja varnir sjóðsins. Sjóðurinn mun áfram vinna að því að auka þekkingu sína, miðla til starfsfólks og efla varnir sínar.

19.5. Áhætta tengd loftslagsbreytingum

Algengast er að skipta loftslagsáhættu í tvo meginflokka. Annars vegar raunlæga áhættu (e. physical risk) og hins vegar umbreytingaráhættu (e. transition risk).

Raunlæg áhætta er sú áhætta sem stafar af loftslagsbreytingum á innviði samfélaga, rekstur fyrirtækja og opinberra aðila vegna breytinga á framboði á vatni, uppsprettu vatns og gæðum vatns; breytinga á fæðuöryggi; breytinga á líffræðilegum fjölbreytileika; hitabreytinga sem hafa neikvæð áhrif á landareignir aðila, starfsemi þeirra, aðfangakeðjur og öryggi starfsfólks.

Umbreytingaryfir í hagkerfi sem eru minna háð kolefni munu líklega hafa í för með sér viðtækar stefnubreytingar, breytingar á lögum og reglum, breytingar á tækni, breytingar á neysluvenjum og breytingar á mörkuðum. Það fer eftir eðli, hraða og áherslum þessara umbreytinga hver áhrifin verða á fyrirtæki, stofnanir, samfélög og hagkerfi.

Um nokkurt skeið hefur sjóðurinn horft til atriða tengt umhverfisþáttum við mat á fjárfestingarkostum. Unnið er að innleiðingu á stefnu um ábyrgar fjárfestingar þar sem skerpt er á áherslum í þessum málaflokki. Sjóðurinn mun í meira mæli en áður horfa til áhættapátta tengt umhverfisþáttum við mat á fjárfestingarkostum og til framtíðar er stefnt á að geta greint áhættu vegna loftslagsbreytinga í eignasöfnum sjóðsins að því marki sem aðgengileg gögn, tæki og tól leyfa.

Meðal annars til að bregðast við þessari áhættu hefur sjóðurinn mótað sér stefnu um útilokun úr eignasöfnum sjóðsins.

20. Áhættuþættir í Verðbréfaeign, séreignardeild

Hér er fjallað um helstu áhættuþætti í starfsemi Verðbréfaeignar, séreignardeildar. Almenna umfjöllun um hvern áhættuþátt má sjá í skýringu 19 hér að framan.

20.1. Fjárhagsleg áhætta

a) Vaxta- og endurfjárfestingaráhætta

Hluti skuldabréfa Verðbréfaeignar er færður til bókar á gangvirði og hluti á upphaflegri ávöxtunarkröfu við kaup. Sá hluti sem færður er til bókar á gangvirði er næmur fyrir breytingum á ávöxtunarkröfu á markaði. Hér að neðan má sjá hvaða áhrif breytingar á ávöxtunarkröfu hefur á gangvirði skuldabréfa sem færð eru til bókar á gangvirði, hreina eign og tryggingafræðilega stöðu. Annars vegar er gert ráð fyrir að ávöxtunarkrafa verðtryggðra og óverðtryggðra markaðsskuldabréfa lækki um 100 punkta og hins vegar að ávöxtunarkrafan hækki um 100 punkta. 100 punkta breyting samsvarar eins prósentustigs breytingu á ávöxtunarkröfu.

Áhrif á hreina eign Verðbréfaeignar:

Breyting á ávöxtunarkröfu:	31.12.2022 100 punkta lækkun	31.12.2022 100 punkta hækkun	31.12.2021 100 punkta lækkun	31.12.2021 100 punkta hækkun
Verðtryggð skuldabréf færð á gangvirði	56.871	(55.377)	74.422	(72.224)
Óverðtryggð skuldabréf færð á gangvirði	24.467	(24.011)	28.205	(27.712)
Samtals gangvirðisbreyting	<u>81.338</u>	<u>(79.387)</u>	<u>102.628</u>	<u>(99.935)</u>
Hrein eign	19.129.315	19.129.315	19.785.724	19.785.724
Breyting á hreinni eign	<u>81.338</u>	<u>(79.387)</u>	<u>102.628</u>	<u>(99.935)</u>
Hrein eign eftir breytt gangvirði	<u>19.210.653</u>	<u>19.049.928</u>	<u>19.888.352</u>	<u>19.685.789</u>
Áhrif sem hlutfall af hreinni eign	0,4%	(0,4%)	0,5%	(0,5%)

b) Markaðsáhætta

Stór hluti eigna Verðbréfaeignar er í markaðsverðbréfum, bæði hlutabréfum og skuldabréfum. Eignarhlutir í félögum og sjóðum eru að mestu leyti í skráðum eignum, en þó er hluti af fjárfestingum einnig í óskráðum eignum.

Innlend og erlend hlutabréf og hlutabréfasjóðir:

	Fjárhæð 31.12.2022	Fjárhæð 31.12.2021	Hlutfall af eignum 31.12.2022	Hlutfall af eignum 31.12.2021
Innlend hlutabréf og hlutabréfasjóðir	3.261.834	3.777.167	17,0%	19,1%
Erlend hlutabréf og hlutabréfasjóðir	7.502.704	8.228.135	39,2%	41,5%
Samtals	<u>10.764.538</u>	<u>12.005.302</u>	<u>56,2%</u>	<u>60,6%</u>

Áhrif 5% og 10% lækkunar á gangvirði eignarhluta í félögum og sjóðum á eignir Verðbréfaeignar og áhrif sem hlutfall af hreinni eign eru sýnd hér að neðan.

Skýringar

Áhrif á hreina eign Verðbréfaléiðar:

	31.12.2022	31.12.2022	31.12.2021	31.12.2021
Breyting á gangvirði:	-5%	-10%	-5%	-10%
Áhrif á innlend hlutabréf og hlutabréfasjóði	(163.092)	(326.183)	(188.858)	(377.717)
Áhrif á erlend hlutabréf og hlutabréfasjóði	(375.135)	(750.270)	(411.407)	(822.813)
Samtals gangvirðisbreyting	(538.227)	(1.076.453)	(600.265)	(1.200.530)
Hrein eign	19.129.315	19.129.315	19.785.724	19.785.724
Breyting á hreinni eign	(538.227)	(1.076.453)	(600.265)	(1.200.530)
Hrein eign eftir breytt gangvirði	<u>18.591.088</u>	<u>18.052.862</u>	<u>19.185.459</u>	<u>18.585.194</u>
Áhrif sem hlutfall af hreinni eign	(2,8%)	(5,6%)	(3,0%)	(6,1%)

c) Gjaldmiðlaáhætta

Meirihluti eigna Verðbréfaléiðar í árslok 2022 er í íslenskum krónum en um 43,6% er í erlendri mynt, sem svarar til 8,3 milljarða króna. Hér á eftir eru tilgreindir þeir gjaldmiðlar sem mest áhrif hafa á rekstur Verðbréfaléiðar.

Skipting eigna eftir myntum:

Mynt	Fjárhæð 2022	Fjárhæð 2021	Hlutfall af eignum 2022	Hlutfall af eignum 2021
USD	5.196.497	5.531.637	27,1%	27,9%
EUR	1.112.747	1.127.724	5,8%	5,7%
DKK	363.467	456.360	1,9%	2,3%
GBP	423.788	449.820	2,2%	2,3%
JPY	376.553	372.468	2,0%	1,9%
Aðrir erlendir gjaldmiðlar	875.419	907.335	4,6%	4,6%
Samtals	<u>8.348.471</u>	<u>8.845.344</u>	<u>43,6%</u>	<u>44,7%</u>

Í töflunni hér að neðan eru sýnd hvaða áhrif 5% og 10% styrking á gengi íslensku krónunnar gagnvart viðkomandi gjaldmiðlum hefði á gangvirði eigna Verðbréfaléiðar í erlendri mynt, hreina eign og áhrif sem hlutfall af hreinni eign.

Áhrif á hreina eign Verðbréfaleiðar:

	31.12.2022 5%	31.12.2022 10%	31.12.2021 5%	31.12.2021 10%
Styrking á gengi íslensku krónunnar:				
USD	(259.825)	(519.650)	(276.582)	(553.164)
EUR	(55.637)	(111.275)	(56.386)	(112.772)
DKK	(18.173)	(36.347)	(22.818)	(45.636)
GBP	(21.189)	(42.379)	(22.491)	(44.982)
JPY	(18.828)	(37.655)	(18.623)	(37.247)
Aðrir erlendir gjaldmiðlar	(43.771)	(87.542)	(45.367)	(90.733)
Samtals gangvirðisbreyting	<u>(417.423)</u>	<u>(834.848)</u>	<u>(442.267)</u>	<u>(884.534)</u>
Hrein eign	19.129.315	19.129.315	19.785.724	19.785.724
Breyting á hreinni eign	(417.423)	(834.848)	(442.267)	(884.534)
Hrein eign eftir breytt gangvirði	<u>18.711.892</u>	<u>18.294.467</u>	<u>19.343.457</u>	<u>18.901.190</u>
Áhrif sem hlutfall af hreinni eign	(2,2%)	(4,4%)	(2,2%)	(4,5%)

20.2. Mótaðilaáhætta

Ríkissjóður Íslands er með opinbera lánshæfiseinkunn frá stóru alþjóðlegu lánshæfismatsfyrirtækjunum. Ríkissjóður er með einkunnina A frá Standard & Poor's (S&P) þegar kemur að langtíma skuldbindingum. Hluti af mótaðilum Verðbréfaleiðar er jafnframt með lánshæfismat í fjárfestingarflokki (e. investment-grade).

Útlánaáhætta, lánshæfismat miðast við 31.12.2022

	Fjárhæð 31.12.2022	Fjárhæð 31.12.2021	Hlutfall af eignum 31.12.2022	Hlutfall af eignum 31.12.2021
Skuldabréf m.ábyrgð ríkissjóðs, lánshæfismat A frá S&P	2.681.104	2.928.662	14,0%	14,8%
Mótaðilar með lánshæfismat í fjárfestingarflokki	241.640	168.402	1,3%	0,9%
Sértrygð skuldabréf	1.049.710	985.245	5,5%	5,0%
Önnur skuldabréf	1.556.058	1.423.153	8,1%	7,2%
Varúðarniðurfærsla vegna annarra skuldabréfa	(22.024)	(20.001)	(0,1%)	(0,1%)
Útlán til sjóðfélaga og annarra	1.793.266	1.439.059	9,4%	7,3%
Varúðarniðurfærsla veðskuldabréfa	(21.113)	(18.452)	(0,1%)	(0,1%)
Samtals	<u>7.278.641</u>	<u>6.906.068</u>	<u>38,1%</u>	<u>35,0%</u>

Vanskilahlutföll Verðbréfaleiðar eru reiknuð með svonefndri kennitöluáðferð. Það eru eftirstöðvar allra lána/skuldabréfa þeirra lántaka sem eru með eitt eða fleiri lán/skuldabréf í meira en 90 daga vanskilum sem hlutfall af eftirstöðvum allra lána/skuldabréfa Verðbréfaleiðar. Við útreikning á vanskilahlutföllum er notast við kröfuvirði lána/skuldabréfa, þ.e. ekki er tekið tillit til varúðarniðurfærslu.

Skýringar

Yfir 90 daga vanskilahlutfall:

	Fjárhæð 31.12.2022	Fjárhæð 31.12.2021	Hlutfall 31.12.2022	Hlutfall 31.12.2021
Útlán til sjóðfélaga	12.192	7.233	0,7%	0,5%

Ekki eru yfir 90 daga vanskil á öðrum útlánum né skuldabréfum.

Í tengslum við þá efnahagslega óvissu sem var uppi vorið 2020 þegar COVID-19 barst til Íslands hóf sjóðurinn að bjóða lántökum greiðsluhlé á lánum sínum til allt að sex mánaða með möguleika á framlengingu að þeim tíma loknum.

	Fjárhæð 31.12.2022	Fjárhæð 31.12.2021	Hlutfall 31.12.2022	Hlutfall 31.12.2021
Útlán til sjóðfélaga	0	1.109	0,0%	0,1%

Við mat á útlánum og öðrum skuldabréfum er tekið tillit til þeirrar tapsáhættu sem kann að vera fyrir hendi á uppgjörstegi. Sú tapsáhætta er gjaldfærð sem varúðarniðurfærsla á afskriftarreikning sjóðsins sbr. reglur nr. 335/2015 um ársreikninga lífeyrissjóða.

Varúðarniðurfærsla vegna útlána og skuldabréfa

Í árslok 2022	(43.137)
Í árslok 2021	(38.453)
Hækkun niðurfærslu	4.684

20.3. Lausafjánhætta

Við mat á lausafjánhættu Verðbréfaeiddar er m.a. horft til eigna sem almennt teljast til seljanlegra eigna. Stærstur hluti Verðbréfaeiddar eru eignir sem almennt teljast til seljanlegra eigna. Það á við þessa eignaflokka eins og aðra að takmörkuð eftirspurn og erfiðleikar á fjármálamörkuðum getur haft áhrif á verðmyndun og seljanleika þeirra.

Laust fé, skuldabréf með ábyrgð ríkissjóðs og skráð verðbréf sem hlutfall af eignum:

	2022	2021
Innlán og peningamarkaðssjóðir	1,3%	1,1%
Skuldabréf með ábyrgð ríkissjóðs	14,0%	14,8%
Erlend skráð hlutabréf og hlutabréfasjóðir	32,3%	36,0%
Innlend skráð hlutabréf	12,8%	15,0%
Skráð skuldabréf sveitarfélaga, lánastofnanna og fyrirtækja	13,2%	11,6%
Samtals	73,6%	78,5%

20.4. Rekstraráhætta

Sjá umfjöllun í kafla 19.4.

20.5. Áhætta tengd loftslagsbreytingum

Sjá umfjöllun í kafla 19.5.

21. Áhættuþættir í Ævileið I, séreignardeild

Hér fyrir neðan er fjallað um helstu áhættuþætti í starfsemi Ævileiðar I, séreignardeildar. Almenna umfjöllun um hvern áhættuþátt má sjá í skýringu 19 hér að framan.

21.1. Fjárhagsleg áhætta

a) Markaðsáhætta

Töluverður hluti eigna Ævileiðar I er í markaðsverðbréfum, bæði hlutabréfum og skuldabréfum. Eignarhlutur í félögum og sjóðum eru að mestu leyti í skráðum eignum.

Innlend og erlend hlutabréf og hlutabréfasjóðir:

	Fjárhæð 31.12.2022	Fjárhæð 31.12.2021	Hlutfall af eignum 31.12.2022	Hlutfall af eignum 31.12.2021
Innlend hlutabréf og hlutabréfasjóðir	610.122	486.081	18,1%	17,0%
Erlend hlutabréf og hlutabréfasjóðir	892.494	908.616	26,5%	31,8%
Samtals	<u>1.502.616</u>	<u>1.394.697</u>	<u>44,6%</u>	<u>48,8%</u>

Áhrif 5% og 10% lækkunar á gangvirði eignarhluta í félögum og sjóðum á eignir Ævileiðar I og áhrif sem hlutfall af hreinni eign eru sýnd hér að neðan.

Áhrif á hreina eign Ævileiðar I:

	31.12.2022	31.12.2022	31.12.2021	31.12.2021
Breyting á gangvirði:	-5%	-10%	-5%	-10%
Áhrif á innlend hlutabréf og hlutabréfasjóði	(30.506)	(61.012)	(24.304)	(48.608)
Áhrif á erlend hlutabréf og hlutabréfasjóði	(44.625)	(89.249)	(45.431)	(90.862)
Samtals gangvirðisbreyting	<u>(75.131)</u>	<u>(150.261)</u>	<u>(69.735)</u>	<u>(139.470)</u>
Hrein eign	3.366.211	3.366.211	2.860.480	2.860.480
Breyting á hreinni eign	(75.131)	(150.261)	(69.735)	(139.470)
Hrein eign eftir breytt gangvirði	<u>3.291.080</u>	<u>3.215.950</u>	<u>2.790.745</u>	<u>2.721.010</u>
Áhrif sem hlutfall af hreinni eign	(2,2%)	(4,5%)	(2,4%)	(4,9%)

Skýringar

b) Gjaldmiðlaáhætta

Meirihluti eigna Ævileiðar I í árslok 2022 er í íslenskum krónum en um 26,5% er í erlendri mynt, sem svarar til 892,5 milljóna króna. Hér á eftir eru tilgreindir þeir gjaldmiðlar sem mest áhrif hafa á rekstur Ævileiðar I.

Skipting eigna eftir myntum:

Mynt	Fjárhæð 2022	Fjárhæð 2021	Hlutfall af eignum 2022	Hlutfall af eignum 2021
USD	607.221	619.149	18,0%	21,6%
EUR	99.478	109.399	3,0%	3,8%
JPY	44.163	50.901	1,3%	1,8%
GBP	29.539	31.369	0,9%	1,1%
DKK	5.884	5.424	0,2%	0,2%
Aðrir erlendir gjaldmiðlar	106.230	92.381	3,2%	3,2%
Samtals	<u>892.514</u>	<u>908.624</u>	<u>26,5%</u>	<u>31,8%</u>

Í töflunni hér að neðan eru sýnd hvaða áhrif 5% og 10% styrking á gengi íslensku krónunnar gagnvart viðkomandi gjaldmiðlum hefði á gangvirði eigna Ævileiðar I í erlendri mynt, hreina eign og áhrif sem hlutfall af hreinni eign.

Áhrif á hreina eign Ævileiðar I:

	31.12.2022 5%	31.12.2022 10%	31.12.2021 5%	31.12.2021 10%
Styrking á gengi íslensku krónunnar:				
USD	(30.361)	(60.722)	(30.957)	(61.915)
EUR	(4.974)	(9.948)	(5.470)	(10.940)
JPY	(2.208)	(4.416)	(2.545)	(5.090)
GBP	(1.477)	(2.954)	(1.568)	(3.137)
DKK	(294)	(588)	(271)	(542)
Aðrir erlendir gjaldmiðlar	(5.311)	(10.623)	(4.619)	(9.238)
Samtals gangvirðisbreyting	<u>(44.625)</u>	<u>(89.251)</u>	<u>(45.430)</u>	<u>(90.862)</u>
Hrein eign	3.366.211	3.366.211	2.860.480	2.860.480
Breyting á hreinni eign	(44.625)	(89.251)	(45.430)	(90.862)
Hrein eign eftir breytt gangvirði	<u>3.321.586</u>	<u>3.276.960</u>	<u>2.815.050</u>	<u>2.769.618</u>
Áhrif sem hlutfall af hreinni eign	(1,3%)	(2,7%)	(1,6%)	(3,2%)

21.2. Mótaðilaáhætta

Ríkissjóður Íslands er með opinbera lánshæfiseinkunn frá stóru alþjóðlegu lánshæfismatsfyrirtækjunum. Ríkissjóður er með einkunnina A frá Standard & Poor's (S&P) þegar kemur að langtíma skuldbindingum. Hluti af mótaðilum Ævileiðar I er jafnframt með lánshæfismat í fjárfestingarflokki (e. investment-grade).

Útlánaáhætta, lánshæfismat miðast við 31.12.2022

	Fjárhæð 31.12.2022	Fjárhæð 31.12.2021	Hlutfall af eignum 31.12.2022	Hlutfall af eignum 31.12.2021
Skuldabréf m. ábyrgð ríkissjóðs, lánshæfismat A frá S&P	343.954	266.033	10,2%	9,3%
Mótaðilar með lánshæfismat í fjárfestingarflokki	149.039	13.679	4,4%	0,5%
Sértryggð skuldabréf	460.979	379.410	13,7%	13,3%
Önnur skuldabréf	750.554	699.112	22,3%	24,4%
Samtals	<u>1.704.526</u>	<u>1.358.234</u>	<u>50,6%</u>	<u>47,5%</u>

Ekki eru yfir 90 daga vanskil á skuldabréfum í eigu Ævileiðar I.

21.3. Lausafjáraáhætta

Við mat á lausafjáraáttu Ævileiðar I er m.a. horft til eigna sem almennt teljast til seljanlegra eigna. Stærstur hluti Ævileiðar I eru eignir sem almennt teljast til seljanlegra eigna. Það á við þessa eignaflokka eins og aðra að takmörkuð eftirspurn og erfiðleikar á fjármálamörkuðum geta haft áhrif á verðmyndun og seljanleika þeirra.

Laust fé, skuldabréf með ábyrgð ríkissjóðs og skráð verðbréf sem hlutfall af eignum:

	2022	2021
Innlán og peningamarkaðssjóðir	4,7%	3,8%
Skuldabréf með ábyrgð ríkissjóðs	10,2%	9,3%
Erlend skráð hlutabréf og hlutabréfasjóðir	26,5%	31,8%
Innlend skráð hlutabréf	18,1%	17,0%
Skráð skuldabréf sveitarfélaga, lánastofnanna og fyrirtækja	38,5%	33,6%
Samtals	<u>98,0%</u>	<u>95,5%</u>

21.4. Rekstraráhætta

Sjá umfjöllun í kafla 19.4.

21.5. Áhætta tengd loftslagsbreytingum

Sjá umfjöllun í kafla 19.5.

Skýringar

22. Áhættuþættir í Ævileið II, séreignardeild

Hér fyrir neðan er fjallað um helstu áhættuþætti í starfsemi Ævileiðar II, séreignardeildar. Almenna umfjöllun um hvern áhættuþátt má sjá í skýringu 19 hér að framan.

22.1. Fjárhagsleg áhætta

a) Markaðsáhætta

Hluti eigna Ævileiðar II er í markaðsverðbréfum, bæði hlutabréfum og skuldabréfum. Eignarhlutur í félögum og sjóðum eru að mestu leyti í skráðum eignum.

Innlend og erlend hlutabréf og hlutabréfasjóðir:

	Fjárhæð 31.12.2022	Fjárhæð 31.12.2021	Hlutfall af eignum 31.12.2022	Hlutfall af eignum 31.12.2021
Innlend hlutabréf og hlutabréfasjóðir	282.187	174.584	10,3%	7,5%
Erlend hlutabréf og hlutabréfasjóðir	354.590	387.564	13,0%	16,7%
Samtals	<u>636.777</u>	<u>562.148</u>	<u>23,3%</u>	<u>24,2%</u>

Áhrif 5% og 10% lækkunar á gangvirði eignarhluta í félögum og sjóðum á eignir Ævileiðar II og áhrif sem hlutfall af hreinni eign eru sýnd hér að neðan.

Áhrif á hreina eign Ævileiðar II:

	31.12.2022	31.12.2022	31.12.2021	31.12.2021
Breyting á gangvirði:	-5%	-10%	-5%	-10%
Áhrif á innlend hlutabréf og hlutabréfasjóði	(14.109)	(28.219)	(8.729)	(17.458)
Áhrif á erlend hlutabréf og hlutabréfasjóði	(17.730)	(35.459)	(19.378)	(38.756)
Samtals gangvirðisbreyting	<u>(31.839)</u>	<u>(63.678)</u>	<u>(28.107)</u>	<u>(56.214)</u>
Hrein eign	2.731.027	2.731.027	2.325.064	2.325.064
Breyting á hreinni eign	(31.839)	(63.678)	(28.107)	(56.214)
Hrein eign eftir breytt gangvirði	<u>2.699.188</u>	<u>2.667.349</u>	<u>2.296.957</u>	<u>2.268.850</u>
Áhrif sem hlutfall af hreinni eign	(1,2%)	(2,3%)	(1,2%)	(2,4%)

b) Gjaldmiðlaáhætta

Meirihluti eigna Ævileiðar II í árslok 2022 er í íslenskum krónum en um 13,0% er í erlendri mynt, sem svarar til 354,6 milljóna króna. Hér á eftir eru tilgreindir þeir gjaldmiðlar sem mest áhrif hafa á rekstur Ævileiðar II.

Skipting eigna eftir myntum:

Mynt	Fjárhæð 2022	Fjárhæð 2021	Hlutfall af eignum 2022	Hlutfall af eignum 2021
USD	241.300	265.490	8,8%	11,4%
EUR	37.188	49.972	1,4%	2,1%
JPY	19.484	21.523	0,7%	0,9%
GBP	13.056	13.042	0,5%	0,6%
DKK	2.591	2.439	0,1%	0,1%
Aðrir erlendir gjaldmiðlar	40.983	35.111	1,5%	1,5%
Samtals	<u>354.602</u>	<u>387.577</u>	<u>13,0%</u>	<u>16,6%</u>

Í töflunni hér að neðan eru sýnd hvaða áhrif 5% og 10% styrking á gengi íslensku krónunnar gagnvart viðkomandi gjaldmiðlum hefði á gangvirði eigna Ævileiðar II í erlendri mynt, hreina eign og áhrif sem hlutfall af hreinni eign.

Áhrif á hreina eign Ævileiðar II:

	31.12.2022 5%	31.12.2022 10%	31.12.2021 5%	31.12.2021 10%
Styrking á gengi íslensku krónunnar:				
USD	(12.065)	(24.130)	(13.275)	(26.549)
EUR	(1.859)	(3.719)	(2.499)	(4.997)
JPY	(974)	(1.948)	(1.076)	(2.152)
GBP	(653)	(1.306)	(652)	(1.304)
DKK	(130)	(259)	(122)	(244)
Aðrir erlendir gjaldmiðlar	(2.049)	(4.098)	(1.756)	(3.511)
Samtals gangvirðisbreyting	<u>(17.730)</u>	<u>(35.460)</u>	<u>(19.380)</u>	<u>(38.757)</u>
Hrein eign	2.731.027	2.731.027	2.325.064	2.325.064
Breyting á hreinni eign	(17.730)	(35.460)	(19.380)	(38.757)
Hrein eign eftir breytt gangvirði	<u>2.713.297</u>	<u>2.695.567</u>	<u>2.305.684</u>	<u>2.286.307</u>
Áhrif sem hlutfall af hreinni eign	(0,6%)	(1,3%)	(0,8%)	(1,7%)

Skýringar

22.2. Mótaðilaáhætta

Ríkissjóður Íslands er með opinbera lánshæfiseinkunn frá stóru alþjóðlegu lánshæfismatsfyrirtækjunum. Ríkissjóður er með einkunnina A frá Standard & Poor's (S&P) þegar kemur að langtíma skuldbindingum. Hluti af mótaðilum Ævileiðar II er jafnframt með lánshæfismat í fjárfestingarflokki (e. investment-grade).

Útlánaáhætta, lánshæfismat miðast við 31.12.2022

	Fjárhæð 31.12.2022	Fjárhæð 31.12.2021	Hlutfall af eignum 31.12.2022	Hlutfall af eignum 31.12.2021
Skuldabréf m. ábyrgð ríkissjóðs, lánshæfismat A frá S&P	628.949	564.078	23,0%	24,3%
Mótaðilar með lánshæfismat í fjárfestingarflokki	128.968	13.679	4,7%	0,6%
Sértryggð skuldabréf	504.057	467.006	18,5%	20,1%
Önnur skuldabréf	758.701	656.502	27,8%	28,2%
Samtals	<u>2.020.675</u>	<u>1.701.265</u>	<u>74,0%</u>	<u>73,2%</u>

Ekki eru yfir 90 daga vanskil á skuldabréfum í eigu Ævileiðar II.

22.3. Lausafjáraáhætta

Við mat á lausafjáraáhattu Ævileiðar II er m.a. horft til eigna sem almennt teljast til seljanlegra eigna. Stærstur hluti Ævileiðar II eru eignir sem almennt teljast til seljanlegra eigna. Það á við þessa eignaflokka eins og aðra að takmörkuð eftirspurn og erfiðleikar á fjármálamörkuðum geta haft áhrif á verðmyndun og seljanleika þeirra.

Laust fé, skuldabréf með ábyrgð ríkissjóðs og skráð verðbréf sem hlutfall af eignum:

	2022	2021
Innlán og peningamarkaðssjóðir	2,7%	2,7%
Skuldabréf með ábyrgð ríkissjóðs	23,0%	24,3%
Erlend skráð hlutabréf og hlutabréfasjóðir	13,0%	16,7%
Innlend skráð hlutabréf	10,3%	7,5%
Skráð skuldabréf sveitarfélaga, lánastofnanna og fyrirtækja	49,3%	45,1%
Samtals	<u>98,3%</u>	<u>96,3%</u>

22.4. Rekstraráhætta

Sjá umfjöllun í kafla 19.4.

22.5. Áhætta tengd loftslagsbreytingum

Sjá umfjöllun í kafla 19.5.

23. Áhættuþættir í Ævileið III, séreignardeild

Hér fyrir neðan er fjallað um helstu áhættuþætti í starfsemi Ævileiðar III, séreignardeildar. Almenna umfjöllun um hvern áhættuþátt má sjá í kafla skýringu 19 hér að framan.

23.1. Mótaðilaáhætta

Ríkissjóður Íslands er með opinbera lánsþæfiseinkunn frá stóru alþjóðlegu lánsþæfismatsfyrirtækjunum. Ríkissjóður er með einkunnina A frá Standard & Poor's (S&P) þegar kemur að langtíma skuldbindingum.

Útlánaáhætta, lánsþæfismat miðast við 31.12.2022

	Fjárhæð 31.12.2022	Fjárhæð 31.12.2021	Hlutfall af eignum 31.12.2022	Hlutfall af eignum 31.12.2021
Skuldabréf m. ábyrgð ríkissjóðs, lánsþæfismat A frá S&P	841.000	765.305	47,3%	48,8%
Sértrygð skuldabréf	264.090	233.178	14,8%	14,9%
Önnur skuldabréf	291.319	181.601	16,4%	11,6%
Samtals	<u>1.396.409</u>	<u>1.180.084</u>	<u>78,5%</u>	<u>75,3%</u>

Ekki eru yfir 90 daga vanskil á skuldabréfum í eigu Ævileiðar III.

23.2. Lausafjáraáhætta

Við mat á lausafjáraáttu Ævileiðar III er m.a. horft til eigna sem almennt teljast til seljanlegra eigna. Stærstur hluti Ævileiðar III eru eignir sem almennt teljast til seljanlegra eigna. Það á við þessa eignaflokka eins og aðra að takmörkuð eftirspurn og erfiðleikar á fjármálamörkuðum geta haft áhrif á verðmyndun og seljanleika þeirra.

Laust fé, skuldabréf með ábyrgð ríkissjóðs og skráð verðbréf sem hlutfall af eignum:

	2022	2021
Innlán og peningamarkaðssjóðir	21,5%	24,7%
Skuldabréf með ábyrgð ríkissjóðs	47,3%	48,8%
Skráð skuldabréf sveitarfélaga, lánastofnanna og fyrirtækja	31,2%	26,4%
Samtals	<u>100,0%</u>	<u>100,0%</u>

23.3. Rekstraráhætta

Sjá umfjöllun í kafla 19.4.

23.4. Áhætta tengd loftslagsbreytingum

Sjá umfjöllun í kafla 19.5.

Kennitölur

24. Fimm ára yfirlit sameignardeildar	2022	2021	2020	2019	2018
Fjárhagsstaða skv. tryggingafræðilegri úttekt sameignardeildar					
Hrein eign umfram heildarskuldbindingar	(5,6%)	3,5%	10,6%	8,4%	5,3%
Hrein eign umfram áfallnar skuldbindingar	(6,9%)	12,2%	17,1%	14,0%	7,1%
Ávöxtun					
Hrein nafnávöxtun *	(3,6%)	16,9%	14,7%	18,7%	4,3%
Raunávöxtun *	(11,8%)	11,6%	11,0%	15,8%	1,1%
Hrein raunávöxtun *	(11,9%)	11,5%	10,8%	15,6%	1,0%
Hrein nafnávöxtun (allt á markaðsverði) *	(6,2%)	16,9%	14,8%	19,7%	4,4%
Hrein raunávöxtun (allt á markaðsverði) *	(14,2%)	11,5%	11,0%	16,6%	1,1%
Meðaltal hreinnar raunávöxtunar:					
síðustu 5 ára	4,9%	8,8%	6,2%	6,1%	4,8%
síðustu 10 ára	5,3%	7,6%	6,7%	6,0%	4,6%
síðustu 20 ára	4,6%	5,2%	4,5%	4,1%	3,9%
síðustu 30 ára	4,9%	5,5%	5,4%	5,2%	4,9%
Hlutfallsleg skipting fjárfestinga					
Skráðir eignarhlutir í félögum og sjóðum	47,8%	53,8%	52,6%	48,2%	44,3%
Skráð skuldabréf	27,8%	26,5%	28,2%	28,6%	33,6%
Óskráðir eignarhlutir í félögum og sjóðum	13,7%	10,8%	8,1%	7,7%	6,7%
Óskráð skuldabréf	10,7%	8,9%	11,1%	15,5%	15,4%
Bundnar bankainnstæður	0,0%	0,0%	0,0%	0,0%	0,0%
Aðrar fjárfestingar	0,0%	0,0%	0,0%	0,0%	0,0%
Hlutfallsleg skipting fjárfestinga eftir gjaldmiðlum					
Eignir í íslenskum krónum	56,2%	54,9%	56,5%	60,3%	64,6%
Eignir í erlendum gjaldmiðlum samtals	43,8%	45,1%	43,5%	39,7%	35,4%
Fjöldi					
Fjöldi virkra sjóðfélaga	36.512	35.854	35.697	36.503	36.788
Fjöldi sjóðfélaga í árslok	182.768	178.661	175.193	174.963	171.158
Fjöldi lífeyrisþega	22.115	21.044	19.813	18.452	17.083
Stöðugildi	54,2	51,1	49,7	46,8	43,4
Hlutfallsleg skipting lífeyris					
Ellilífeyrir	77,5%	76,7%	76,3%	76,4%	75,5%
Örorkulífeyrir	17,5%	17,9%	18,2%	17,8%	18,4%
Makalífeyrir	4,4%	4,7%	4,7%	5,1%	5,3%
Barnalífeyrir	0,6%	0,7%	0,8%	0,7%	0,8%
Aðrar kennitölur					
Lífeyrisbyrði	62,6%	60,2%	53,3%	46,0%	44,0%
Skrifstofu- og stjórnunarkostn. alls í % af iðgjöldum	3,5%	3,4%	3,4%	3,0%	2,9%
Hreinar fjárfestingartekjur í % af meðalstöðu eigna.	(3,6%)	15,7%	13,8%	17,2%	4,3%
Skrifst. og stjórnunarkostn. í % af meðalstöðu eigna	0,13%	0,12%	0,13%	0,14%	0,15%
Fjárhæðir á föstu verðlagi (allar deildir í milljónum króna)					
Iðgjöld alls	42.535	42.043	41.192	43.713	41.822
Lífeyrir alls	26.618	25.313	21.943	20.124	18.387
Hreinar fjárfestingartekjur alls	(42.441)	190.145	149.016	161.530	36.222
Skrifstofu- og stjórnunarkostnaður alls	1.497	1.427	1.406	1.322	1.228
Hækkun á hreinni eign	(28.021)	205.447	166.859	183.797	58.428

* Ávöxtun er reiknuð skv. reglum FME (ekki daglegt gengi eigna)

25. Fimm ára yfirlit séreignardeildar	2022	2021	2020	2019	2018
Séreignardeild – Verðbréfaeið					
Hrein nafnávöxtun *	(3,6%)	16,9%	14,7%	18,7%	4,3%
Hrein raunávöxtun *	(11,9%)	11,5%	10,8%	15,6%	1,0%
Meðaltal hreinnar raunávöxtunar s.l. 5 ár	4,9%	8,8%	6,2%	6,1%	4,8%
Fjöldi virkra sjóðfélaga	1.173	1.236	1.314	1.363	1.478
Fjöldi lífeyrisþega	125	135	87	84	68
Hlutfallsleg skipting fjárfestinga verðbréfaeiðar er sú sama og í sameignardeild					
Séreignardeild – Ævileið I					
Hrein nafnávöxtun *	(7,9%)	17,4%	15,4%	12,9%	0,8%
Hrein raunávöxtun *	(15,8%)	12,0%	11,5%	10,0%	(2,4%)
Meðaltal hreinnar raunávöxtunar s.l. 5 ár	2,4%				
Fjöldi virkra sjóðfélaga	2.221	2.020	1.848	1.629	1.390
Fjöldi lífeyrisþega	2	1	2	2	0
Hlutfallsleg skipting fjárfestinga:					
Skráðir eignarhlutir í félögum og sjóðum	52,2%	58,8%	64,9%	67,8%	100,0%
Skráð skuldabréf	47,8%	41,2%	35,1%	32,2%	0,0%
Óskráðir eignarhlutir í félögum og sjóðum	0,0%	0,0%	0,0%	0,0%	0,0%
Óskráð skuldabréf	0,0%	0,0%	0,0%	0,0%	0,0%
Eignir í íslenskum krónum	72,7%	72,9%	79,0%	75,1%	73,8%
Eignir í erlendum gjaldmiðlum samtals	27,3%	27,1%	21,0%	24,9%	26,2%
Séreignardeild – Ævileið II					
Hrein nafnávöxtun *	(5,1%)	10,7%	11,6%	11,1%	3,8%
Hrein raunávöxtun *	(13,2%)	5,6%	7,8%	8,2%	0,5%
Meðaltal hreinnar raunávöxtunar s.l. 5 ár	1,5%				
Fjöldi virkra sjóðfélaga	1.352	1.293	1.235	1.146	993
Fjöldi lífeyrisþega	25	13	5	2	1
Hlutfallsleg skipting fjárfestinga:					
Skráðir eignarhlutir í félögum og sjóðum	31,6%	35,8%	44,5%	48,3%	100,0%
Skráð skuldabréf	68,4%	64,2%	55,5%	51,7%	0,0%
Óskráðir eignarhlutir í félögum og sjóðum	0,0%	0,0%	0,0%	0,0%	0,0%
Óskráð skuldabréf	0,0%	0,0%	0,0%	0,0%	0,0%
Eignir í íslenskum krónum	86,8%	85,7%	88,2%	84,7%	85,8%
Eignir í erlendum gjaldmiðlum samtals	13,2%	14,3%	11,8%	15,3%	14,2%
Séreignardeild – Ævileið III					
Hrein nafnávöxtun *	1,3%	1,7%	5,4%	5,8%	3,6%
Hrein raunávöxtun *	(7,3%)	(3,0%)	1,8%	3,1%	0,3%
Meðaltal hreinnar raunávöxtunar s.l. 5 ár	(1,1%)				
Fjöldi virkra sjóðfélaga	659	673	731	775	576
Fjöldi lífeyrisþega	37	21	16	17	3
Hlutfallsleg skipting fjárfestinga:					
Skráðir eignarhlutir í félögum og sjóðum	24,8%	22,1%	22,7%	24,2%	100,0%
Skráð skuldabréf	75,2%	77,9%	77,3%	75,8%	0,0%
Óskráðir eignarhlutir í félögum og sjóðum	0,0%	0,0%	0,0%	0,0%	0,0%
Óskráð skuldabréf	0,0%	0,0%	0,0%	0,0%	0,0%
Eignir í íslenskum krónum	100,0%	100,0%	100,0%	100,0%	100,0%
Eignir í erlendum gjaldmiðlum samtals	0,0%	0,0%	0,0%	0,0%	0,0%

* Ævileiðir voru stofnaðar í september 2017

** Ávöxtun er reiknuð skv. reglum FME (ekki daglegt gengi eigna)

Deildaskipt yfirlit um breytingu á hreinni eign til greiðslu lífeyris árið 2022

	Sameignar- deild	Verð- bréfaleið	Ævileið I	Ævileið II	Ævileið III	Samtals 2022	Samtals 2021
Iðgjöld							
Iðgjöld sjóðfélaga	10.768.077	423.817	277.581	73.337	120.555	11.663.366	10.490.194
Iðgjöld launagreiðenda .	28.673.239	399.256	719.489	465.993	204.940	30.462.916	27.645.281
Réttindaflutningur og endurgreiðslur	(20.612)	(69.173)	(94.891)	96.560	36.835	(51.281)	(52.358)
	<u>39.420.705</u>	<u>753.900</u>	<u>902.178</u>	<u>635.890</u>	<u>362.329</u>	<u>42.075.002</u>	<u>38.083.117</u>
Sérstök aukaframlög	460.215	0	0	0	0	460.215	369.334
	<u>39.880.919</u>	<u>753.900</u>	<u>902.178</u>	<u>635.890</u>	<u>362.329</u>	<u>42.535.217</u>	<u>38.452.451</u>
Lífeyrir							
Heildarfjárhæð lífeyris .	25.247.734	686.691	139.955	97.127	172.615	26.344.122	22.909.210
Framlag til starfs- endurhæfingarsjóðs	259.444	0	0	0	0	259.444	226.901
Beinn kostnaður vegna örorkulífeyris	14.575	0	0	0	0	14.575	15.270
	<u>25.521.753</u>	<u>686.691</u>	<u>139.955</u>	<u>97.127</u>	<u>172.615</u>	<u>26.618.141</u>	<u>23.151.381</u>
Hreinar fjárfestingartekjur							
Hreinar tekjur af eignar- um í félögum og sjóðum .	(68.005.001)	(1.143.523)	(255.019)	(121.103)	11.706	(69.512.940)	149.685.798
Hreinar tekjur af skuldabréfum	27.018.672	450.961	2.810	(7.050)	12.847	27.478.240	25.441.292
Vaxtatekjur af bundnum bankainnstæðum	0	0	0	0	0	0	0
Hreinar vaxtatekjur af handbæru fé	59.794	998	1.452	707	635	63.585	(772.454)
Vaxtatekjur af iðgjöldum og öðrum kröfum	63.947	1.067	1.230	381	330	66.955	56.252
Ýmsar fjárfestingartekjur	(654)	(11)	0	0	0	(665)	(10.126)
Fjárfestingargjöld	(526.220)	(8.783)	(778)	(606)	(229)	(536.615)	(494.303)
	<u>(41.389.462)</u>	<u>(699.291)</u>	<u>(250.305)</u>	<u>(127.670)</u>	<u>25.289</u>	<u>(42.441.440)</u>	<u>173.906.459</u>
Rekstrarkostnaður							
Skrifstofu- og stjórnunarkostnaður	1.457.523	24.327	6.187	5.130	3.374	1.496.541	1.305.076
Breyting á hreinni eign til greiðslu lífeyris							
Breyting á hreinni eign til greiðslu lífeyris	(28.487.819)	(656.409)	505.731	405.963	211.629	(28.020.905)	187.902.454
Hrein eign frá fyrra ári .	<u>1.174.592.807</u>	<u>19.785.724</u>	<u>2.860.480</u>	<u>2.325.064</u>	<u>1.567.402</u>	<u>1.201.131.477</u>	<u>1.013.229.024</u>
Hrein eign til greiðslu lífeyris í árslok	<u>1.146.104.987</u>	<u>19.129.315</u>	<u>3.366.211</u>	<u>2.731.027</u>	<u>1.779.032</u>	<u>1.173.110.572</u>	<u>1.201.131.477</u>

Deildaskiptur efnahagsreikningur

31. desember 2022

Eignir	Sameignar- deild	Verð- bréfaleið	Ævileið I	Ævileið II	Ævileið III	Samtals 2022	Samtals 2021
Fjárfestingar							
Eignarhlutir í félögum og sjóðum	697.356.912	11.639.388	1.704.292	845.778	427.718	711.974.088	765.677.261
Skuldabréf	434.402.064	7.250.482	1.560.509	1.834.092	1.298.813	446.345.960	418.955.137
Aðrar fjárfestingar	0	0	0	0	0	0	24.600
	<u>1.131.758.976</u>	<u>18.889.870</u>	<u>3.264.801</u>	<u>2.679.870</u>	<u>1.726.531</u>	<u>1.158.320.048</u>	<u>1.184.656.998</u>
Kröfur							
Kröfur á launagreiðendur	3.627.655	60.548	0	0	0	3.688.203	3.416.456
Aðrar kröfur	3.462	58	0	0	0	3.520	5.250
	<u>3.631.117</u>	<u>60.606</u>	<u>0</u>	<u>0</u>	<u>0</u>	<u>3.691.723</u>	<u>3.421.706</u>
Ýmsar eignir							
Varanlegir	289.319	4.829	0	0	0	294.148	277.953
rekstrarfjármunir							
Handbært fé	11.756.544	196.225	101.973	51.613	52.796	12.159.151	13.904.760
Eignir samtals	<u>1.147.435.956</u>	<u>19.151.530</u>	<u>3.366.774</u>	<u>2.731.483</u>	<u>1.779.327</u>	<u>1.174.465.070</u>	<u>1.202.261.417</u>
Skuldir							
Viðskiptaskuldir							
Áfallinn kostnaður og fyrirfram innheimtar tekjur .	126.462	2.111	0	0	0	128.573	108.493
Aðrar skuldir	1.204.507	20.104	563	456	295	1.225.925	1.021.448
	<u>1.330.969</u>	<u>22.215</u>	<u>563</u>	<u>456</u>	<u>295</u>	<u>1.354.498</u>	<u>1.129.941</u>
Hrein eign til greiðslu lífeyris	<u>1.146.104.987</u>	<u>19.129.315</u>	<u>3.366.211</u>	<u>2.731.027</u>	<u>1.779.032</u>	<u>1.173.110.572</u>	<u>1.201.131.476</u>

Deildaskipt sjóðstreymi árið 2022

	Sameignar- deild	Verð- bréfaleið	Ævileið I	Ævileið II	Ævileið III	Samtals 2022	Samtals 2021
Inngreiðslur							
Iðgjöld	39.615.919	753.900	902.178	635.890	362.329	42.270.216	38.443.451
Innborgaðar vaxtatekjur af handbæru fé og kröfum	332.312	5.547	2.282	1.164	965	342.270	90.168
Aðrar inngreiðslur	366.487	6.117	95	73	36	372.808	191.035
	<u>40.314.718</u>	<u>765.564</u>	<u>904.555</u>	<u>637.127</u>	<u>363.330</u>	<u>42.985.294</u>	<u>38.724.654</u>
Útgreiðslur							
Lífeyrir	25.521.753	686.691	139.955	97.127	172.615	26.618.141	23.151.381
Rekstrarkostnaður	1.383.055	23.084	6.187	5.130	3.374	1.420.830	1.238.927
Fjárfesting í rekstrarfjármunum	70.647	1.179	0	0	0	71.826	42.202
Aðrar útgreiðslur	163.030	2.721	0	0	0	165.751	4.412
	<u>27.138.485</u>	<u>713.675</u>	<u>146.142</u>	<u>102.257</u>	<u>175.989</u>	<u>28.276.548</u>	<u>24.436.922</u>
Nýtt ráðstöfunarfé til fjárfestinga	<u>13.176.233</u>	<u>51.889</u>	<u>758.413</u>	<u>534.870</u>	<u>187.341</u>	<u>14.708.746</u>	<u>14.287.732</u>
Fjárfestingarhreyfingar							
Innborgaðar tekjur af eignar- hlutum í félögum og sjóðum ...	18.514.538	97.603	32.906	14.198	790	18.660.035	10.531.649
Keyptir eignarhlutir í félögum og sjóðum	(118.408.584)	(624.216)	(966.373)	(651.082)	(110.000)	(120.760.255)	(309.012.483)
Seldir eignarhlutir í félögum og sjóðum	84.243.109	444.105	591.451	480.061	0	85.758.726	285.850.231
Afborganir höfuðstóls og vaxta skuldabréfa	52.309.023	275.758	71.329	81.625	92.003	52.829.738	64.322.293
Keypt skuldabréf	(63.993.511)	(337.355)	(724.079)	(810.412)	(679.986)	(66.545.343)	(66.367.260)
Seld skuldabréf	12.775.617	67.349	229.911	340.395	384.197	13.797.469	10.079
Seldar aðrar fjárfestingar	24.471	129	0	0	0	24.600	43.801
	<u>(14.535.337)</u>	<u>(76.627)</u>	<u>(764.855)</u>	<u>(545.215)</u>	<u>(312.996)</u>	<u>(16.235.030)</u>	<u>(14.621.690)</u>
Hækkun á handbæru fé	(1.359.104)	(24.738)	(6.442)	(10.345)	(125.655)	(1.526.284)	(333.958)
Gengismunur af handbæru fé .	(216.042)	(3.606)	399	(76)	0	(219.325)	(794.124)
Handbært fé í upphafi árs	13.331.691	224.569	108.016	62.034	178.451	13.904.761	15.032.841
Handbært fé í lok árs	<u>11.756.545</u>	<u>196.225</u>	<u>101.973</u>	<u>51.613</u>	<u>52.796</u>	<u>12.159.152</u>	<u>13.904.759</u>



Annual Report 2022

Report of the Board of Directors 2022

Introduction

The Report of the Board of Directors accompanying the annual financial statements is intended to provide a clear overview of the activities of the Pension Fund of Commerce (Lífeyrissjóður verzlunarmanna, LV), to supplement the information contained in the fund's annual financial statements for 2022. Its aim is to give stakeholders a fuller picture of the fund's activities. These include, for instance, the fund's current and prospective members, its member organisations, public authorities and securities issuers.

Its contents reflect the currently applicable rules on annual financial statements of pension funds and provisions of the Act on Annual Financial Statements.²⁵ In preparing the board's Report and the Annual and Sustainability Report, emphasis is placed on integrating²⁶ financial and non-financial information (sustainability information). The aim is to provide a clear and informative summary and, to maintain an overview, reference is made to various aspects of the attached Annual and Sustainability Report of LV for 2022. Therefore, in various instances, reference is made here to more detailed discussion in the annual financial statements and LV's Annual and Sustainability Report for the year 2022.

Several important aspects of internal operations and the external operating environment

As regards internal operations in 2022, significant changes were made to the fund's Articles of Association. These included, among other things, an increase in pension payments as of January 2023, continuing the expansion of digital services and information dissemination for fund members, taking certain steps to analyse the carbon footprint of fund portfolios and work on implementing a progressive policy on responsible investment. Specific areas of the fund's operations were strengthened to respond to its increased and challenging tasks.

As far as the external environment is concerned, the domestic inflation rate has had a major impact, since all pension obligations of the mutual division are inflation indexed. Mention should also be made of unfavourable developments in assets markets following policy rate increases in Iceland and abroad and rising inflation globally. In addition, the war in Ukraine also increased international tensions substantially. There are strong signs that trends in climate, biodiversity and other important sustainability factors remain unfavourable. This may affect both near- and long-term interests of portfolios and members.

Further details of changes to Articles of Association

At the beginning of this year, extensive changes to the fund's Articles of Association came into effect, regarding its mutual pension division especially. An important aspect of this is adapting the entitlement system of LV's mutual division to the rising life expectancy of fund members and new criteria for life expectancy projections. Changes were also made that increase flexibility in retirement and strengthen spouse's pensions and the projection of entitlement due to disability, as well as several smaller changes.

Confirmation of the changes to the Articles of Association by public authorities took considerably longer than what was usual and expected. This was due, among other things, to several substantive comments presented by the Financial Supervision Authority (FSA) of the Central Bank of Iceland on the substance of the changes. They concern three points primarily: minimum insurance coverage of the mutual division; re-calculation of accrued entitlement due to increasing life expectancy; and the implementation of new entitlement tables for future earning of entitlement. In its response to the Ministry of Finance and Economic Affairs regarding the issues raised by the FSA, LV explained, among other things, that it considered the changes to the Articles to meet the statutory requirements. In support of this, reference was made to the fund's analysis, the opinion of the fund's actuary and legal opinions prepared for the fund. In addition to the FSA's comments, questions have been raised concerning implementation of the changes by a fund member, which the member explained, for instance, at LV's annual general meeting in March 2022. Following LV's communications with the Ministry, the Minister confirmed the changes to the Articles, which took effect at the beginning of this year, as previously mentioned.

Highlights of the operating results

Balance sheet

LV's principal activity is the operation of the entitlement system of its mutual division, personal pensions division and the administration of five asset portfolios, i.e. that of the mutual division and those of the four personal pension investment options.

The performance of the fund's asset portfolios during the year was strongly characterised by difficult conditions on asset markets. Bond and share prices generally declined, both on the domestic market and the main foreign markets in which LV is active. Among other things, rising interest rates, increased inflation, the war in Ukraine, climbing energy prices, uncertainty in various commodity markets and difficulties in corporate value chains all have an impact here.

Investment income and operating expenses The aggregate net investment income of all portfolios was negative by ISK 42,441 million, as compared to the positive outcome of ISK 173,906 million the previous year. The fund's operating costs, i.e. office and administrative costs, amounted to ISK 1,497 million, up from ISK 1,305 million the previous year. Operating expenses as a percentage of the average asset position were 0.13%, compared to 0.12% the previous year. The number of full-time equivalent positions during the year was 54.2, compared to 51.1 in 2021. Total salaries amounted to ISK 813.8 million, salary-related expenses were ISK 196.7 million and the increase in holiday obligations between years was ISK 20.1 million.

Mutual pension division The mutual division portfolio is the pension fund's largest, with assets amounting to ISK 1,146 billion at year-end compared to ISK 1,175 billion the previous year. The division's nominal return was -3.6%, compared to a 16.9% nominal return the previous year. Taking inflation into account, the net real return was negative by 11.9%, compared to a positive real return of 11.5% in 2021. The long-term real return remains good, or 4.9% on average over the past 5 years, 5.3% for the last 10 years and 4.6% over the past 20 years.

The development of the actuarial position during the year was unfavourable. At year-end it was negative by 5.6% compared to a positive position of 3.5% the previous year. The main factors driving this were negative returns, rising inflation (as all of the mutual division's obligations are inflation-indexed) and the impact of changes to the Articles of Association.

The investment options for personal pensions are four in number. Three of them, *Ævileið* I, II and III, form a continuous lifetime progression with varying levels of risk; the fourth, *Verðbréfaleið*, follows the same investment strategy as the mutual division. This option has not been open for new membership agreements since 2017.

The nominal return of all personal pension options, with the exception of *Ævileið* III, was negative. The reasons for the negative return are for the most part the same as for the mutual division. However, over the longer term the return on the personal pension options is positive. *Ævileið* I, II and III have now been in operation for five calendar years and the five-year nominal return amounts to 7.3% for *Ævileið* I, 6.2% for *Ævileið* II, 3.5% for *Ævileið* III and 9.8% for *Verðbréfaleið*.

The portfolios of the personal pension options have grown in recent years and totalled ISK 27.0 billion at year-end, compared to ISK 26.5 billion the previous year and 12.5 billion five years ago, i.e. at year-end 2017.

Pension products The fund's pension products consist of entitlement in the mutual pension division and personal pension options (general personal pension and specified personal pension). Providing services, information and advice is also an integral aspect of the fund's work.

The increase in premiums to the mutual division, the number of active fund members and the number of individuals receiving pensions continued during the year. Contributions to the mutual division amounted to ISK 39.4 billion, compared to ISK 35.8 billion in 2021. Active fund members numbered 36,512, an increase from 35,854 the previous year, while the number of individuals receiving pensions increased to 22,215, compared

to 21,044 the previous year. As the number of pension recipients who have earned significant entitlement is also increasing, among other things, the ratio of pension payments to premiums, the so-called pension burden, has been increasing year by year. This was 64.0% in 2022, as compared to 61.5% in 2021.

The environment

Pension funds have only recently begun to consider environmental factors systematically. This results from growing awareness, legal developments and increased knowledge of the importance of this aspect in the activities of pension funds and other institutional investors.

In the past few years emphasis has been placed on improving the fund's expertise and skills in the area. Part of this is the publication of a sustainability report, which is now increasingly integrated with financial disclosure in the board's report and annual report. The intention is to continue further in this direction, in line with the development of rules and standards in the field.

However, the fact is that the environmental impact of LV's activities is almost entirely determined by the management of the fund's portfolios. Work is underway here on analysing the data and making this public. The main challenges in this regard include access to data, assessing how reliable the data is, understanding what the metrics indicate and how and whether they can be used in managing portfolios, both in terms of return and risk. This is a step towards more accurate information sharing and goal setting, a prerequisite for understanding these factors better and further strategy development in this connection. The board's view is that continuing on this path is in the interests of efficient asset and risk management, including due to climate and ecosystem developments, and in preparation for the implementation of expected statutory changes. With regard to anticipated statutory changes, reference is made for instance, to a government bill on disclosure of sustainability data in financial services and a classification system for sustainable investment, which is currently being considered in the Icelandic parliament *Althingi*.

One step along this path is the introduction of LV's Policy on Responsible Investment, which was adopted in the latter half of 2021. Work has been underway on implementing this policy in 2022; however, full implementation will clearly take a longer time.

In 2021, another policy was approved to exclude certain investments from the fund's portfolios. Among the investments excluded are undertakings that extract certain fossil fuels, if income from that production exceeds 5% of their income on an annual basis; undertakings pursuing certain activities related to tobacco production; and undertakings that attribute some portion of their income to production of controversial weapons, including cluster munitions, land mines, biological and chemical weapons, depleted uranium weapons, blinding laser weapons, incendiary weapons and/or undetectable particle weapons. Undertakings which violate the principles of the UN Global Compact are also included.

Society

An increased focus on social aspects is a novelty among pension funds, both in Iceland and abroad as well, as has been the case with environmental issues. LV places emphasis on monitoring this trend and adapting its activities accordingly. Here the tasks concern, on the one hand, LV's operations directly and, on the other, the impact of its portfolios on social issues.

Operations As far as LV's direct operations are concerned, the emphasis on social aspects is manifest primarily in its human resources policy. As explained in the discussion of the fund's business model in Section I of the Annual and Sustainability Report, human capital is an important pillar of its operations. In 2022, the policy mapped out for further developing LV's human resources was followed. This included projects linked to education, career development, improvements to work facilities and follow-up on the implementation of the fund's equal pay system. This past year, the fund's equal pay system received equal pay certification for the next three years.

Pension products The fund's pension products are important when it comes to social issues. The widespread participation of employees and self-employed persons in the mutual insurance system of pension funds is conducive to improving living standards after retirement. LV emphasises the development of the fund's products and services in this respect. Changes were made, for instance, to the fund's Articles of Association which took effect at the end of 2022. Among other things, flexibility in the age when drawing of a retirement pension begins was increased; the rules regarding persons who continue to work after beginning to draw a pension were improved; the minimum entitlement to a spouse's pension was raised; the time required to regain the right to projection in connection with a disability or spouse's pension was shortened, for instance, in connection with studies; and the amounts for payment of pension entitlement as a lump sum were raised. In addition, the emphasis on advice and information dissemination on pension matters has been greatly increased and the intention is to continue further along this path in the coming years.

Asset portfolios Historically, pension funds and most other institutional investors have focused primarily on the return on their assets taking into account risk, with this risk mainly assessed in light of expected fluctuations in the returns. In the last couple of years, the focus on social aspects related to portfolio management has increased. LV has followed this development and is working on building expertise and skills in that regard.

The fund's policy on excluding certain investments from the fund's portfolios, adopted in 2021, is among the actions taken concerning social issues. Among the undertakings excluded are those which violate the principles of the UN Global Compact. These companies violate the UN standards on human rights and fundamental rights of workers, for example regarding freedom of association, collective bargaining, forced labour and misuse of child labour. These are important concerns. The development of laws and other issues in this field will continue to be monitored.

The policy and rules of LV on governance

Policy formulation In 2021, the board and management collaborated on drafting the fund's strategic plan until 2030. This work defined the fund's vision and its mission, implementing its stated values. It is based on LV's role as laid down in law and in the fund's Articles of Association, with emphasis on long-term vision in its operations. In doing so, the aim is to reinforce the fund's activities in the long term and prepare it optimally for its role in a rapidly changing operating environment.

Governance The board emphasises complying with rules and recognised standards regarding governance. This includes an efficient organisational structure, team effort, appropriate internal rules, internal controls and discipline exercised by internal and external auditors as well as stakeholders. The follow-up consists, among other things, of increased emphasis on disclosure, as provided in the board's report and the Annual and Sustainability Report, and through ongoing disclosure by the fund. The board also regularly evaluates its working practices.

LV's business model

The fund's business model, based on its main role as prescribed in the aforementioned Act and the fund's Articles of Association, is to:

- receive premiums from fund members that form the basis for their entitlement;
- invest the fund's assets in mutual and personal pension divisions;
- pay lifelong pensions upon retirement, trauma pensions in the form of disability pensions to fund members and their children, as well as spouse's and child's pensions upon the death of fund members;
- pay personal pension savings upon retirement, disability or death.

LV also grants fund members loans in the form of real estate mortgages, in accordance with its currently applicable credit rules.

LV's business model is based on the examples in guidelines on an "Integrated Reporting Framework". There the resources which the fund has to work with are classified into six categories: capital, human capital, society, nature and the environment, non-material and material assets. The aspects of its operations aimed at creating value for fund members are highlighted: i.e. investment activities, operations and services, pensions and personal pension savings, as well as rules, policies and other criteria. An attempt is made to explain the value creation in operations from each resource. Since 2020, LV has worked to connect its operations with the United Nations' Sustainable Development Goals (SDGs).

Stakeholders and importance analysis

LV's stakeholders

Since LV began publishing a sustainability report three years ago, the fund has carried out and disclosed the results of a stakeholder analysis. Stakeholders were defined as the individuals, groups or legal entities affected by LV's activities and able to influence the fund's activities. Analysis of its stakeholders makes it easier for the fund to work on and protect the interests it is entrusted with. In 2022, work continued on strengthening relations with stakeholders by focusing especially on fund members, premium payers and employees.

Importance analysis

In tandem with an analysis and preliminary survey of the Sustainable Development Goals in preparing the sustainability report for 2020, a survey was conducted among employees and directors on support for and influence on the SDGs. At the beginning of 2022, work continued on an importance analysis of sustainability factors, in which the attitudes of fund members, the board and employees of LV were sought regarding which aspects of the fund's activities they considered the most important in terms of sustainable development: economic factors, environmental factors and social factors. LV also uses other analyses and surveys that provide useful information on the views of the fund's various stakeholders. This information is utilised to follow up on LV's strategy and for further developing the fund's activities.

ESG metrics

For the past three years, LV has published a separate sustainability report in tandem with its annual report. The route now followed, partly reflecting guidelines on Integrated Reporting, is to integrate information on non-financial matters (sustainability information) into individual sections of the annual report. The objective is to make the information disclosure more targeted and comprehensive. However, Section VIII of the Annual and Sustainability Report, on sustainability in LV's activities, still provides specific information on environmental, social and governance (ESG) issues. The information is presented, on the one hand, as a general review and, on the other hand, in tables. The disclosure is based, among other things, on NASDAQ guidelines. The fund also publishes information in a table according to Global Reporting Initiative (GRI) guidelines.

With regard to the impact of LV's portfolios on social and environmental factors, LV is working to implement a policy on responsible investment and follow up on a policy on the exclusion of certain investment options in portfolios. The fund also began work on analysing the carbon footprint of its mutual pension division during the year. Furthermore, a decision has been taken to analyse threats and opportunities for fund portfolios related to the development of climate issues, following the methodology of the Task Force on Climate-related Financial Disclosures (TCFD).

It is the board's assessment that these actions are important to strengthen the fund's activities, to better understand the opportunities and threats in connection with its investment activities, and to adapt it to the changed operating environment and regulatory framework.

Risk and uncertainty

Regarding risks and uncertainties in LV's operations, reference is made to the detailed explanations in note 19 to the fund's annual financial statements and Section VI, on risk management, in the Annual and Sustainability Report.

Statement of the Board of Directors and managing director

To the best of our knowledge, in our opinion the annual financial statements of Lífeyrissjóður verzlunarmanna, LV, give a clear picture of the pension fund's operating performance in 2022 and its assets, liabilities and financial position as of 31 December 2022. Furthermore, in our opinion, the annual financial statements and report of the Board of Directors and managing director contain a clear overview of developments and the performance of the fund's operations and its position at year-end and describe the principal risk factors facing the pension fund. Further information related to risk management can be found in notes 19-23 in the annual financial statements and Section VIx in the Annual and Sustainability Report.

The Board of Directors and Managing Director of Lífeyrissjóður verzlunarmanna have today reviewed the fund's annual financial statements for 2022 and endorse them with their signatures. The annual financial statements will be made available and presented at the fund's next annual general meeting.

Reykjavík, 23 February 2023

Board of Directors of the Pension fund of
Commerce (Lífeyrissjóður verzlunarmanna)

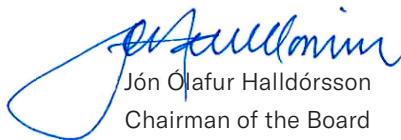
Jón Ólafur Halldórsson
Chairman of the Board

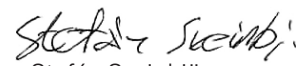
Stefán Sveinbjörnsson
Vice-chairman

Árni Stefánsson

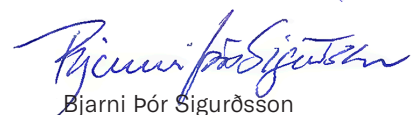
Bjarni Þór Sigurðsson

Guðrún Ragna Garðarsdóttir

Helga Ingólfsdóttir

Sigrún Helgadóttir

Sunna Jóhannsdóttir

Guðmundur P. Þórhallsson
Managing Director

Independent Auditor's Report

To the board of directors and members of the pension fund of commerce

Opinion

We have audited the accompanying financial statements of the Pension Fund of Commerce for the year 2022, excluding the report of the board of directors.

In our opinion, the financial statements give a true and fair view of its financial performance for the year, the financial position and actuarial position of the pension fund as at December 31, 2022, and its cash flows for the year then ended in accordance with Icelandic law on annual accounts and regulation on the financial statements of pension funds.

Our opinion is consistent with our additional report to the Audit Committee.

The financial statements comprise

- The report of the board of directors.
- The statement of changes in net assets for pension payments 2022.
- The balance sheet as of December 31, 2022.
- The statement of cash flows 2022.
- The statement of actuarial position as of December 31, 2022.
- Notes to the financial statements, which include significant accounting policies and other explanatory information.
- A divisional overview of joint and private pension divisions, which includes a summary of changes in net assets for the payment of pensions in 2022, a divisional balance sheet on 31 December 2022 and a divisional cash flow in 2022.

Basis for opinion

We conducted our audit in accordance with International Standards on Auditing. Our responsibilities under those standards are further described in the auditor's responsibilities for the audit of the financial statements section of our report.

Independence

We are independent of the pension fund in accordance with Icelandic laws on auditors and auditing and the code of ethics that apply to auditors in Iceland and relate to our audit of the company's financial statements. We have fulfilled our other ethical responsibilities in accordance with these requirements.

To the best of our knowledge and belief, we declare that non-audit services that we have provided to the pension fund are in accordance with the applicable law and regulations in Iceland and that we have not provided non-audit services that are prohibited under Article 5.1. of Regulation (EU) No 537/2014.

The non-audit services that we have provided to the pension fund, in the period from January 1 - December 31 2022, are disclosed in note 8 to the financial statements.

We believe that the audit evidence we have obtained is sufficient and appropriate to provide a basis for our opinion.

Key Audit Matters

Key audit matters are those matters that, in our professional judgement, were of most significance in our audit of the financial statements of the current period. These matters were addressed in the context of our audit of the financial statements as a whole, and in forming our opinion thereon, and we do not provide a separate opinion on these matters.

Key audit matters

Valuation of unlisted holdings in domestic companies and funds

The book value of holdings in companies and funds amounted to ISK 711.9 billion or 61% of total assets on 31 December 2022 (2021: ISK 765.6 billion) of which ISK 49.4 billion in unlisted holdings in domestic companies and funds (2021: ISK 47.3 billion). Reference is made to notes no. 2.7 and note no. 9 for holdings in companies and funds. These assets are classified at fair value levels 2 and 3 in note no. 18.2 in the annual accounts

The value of these investments depends on the assessment, the assumptions used and the choice of calculation method or model and can have a significant effect on the outcome of the assessment.

Due to the valuation and the size of unlisted holdings in companies and funds in the balance sheet, we consider the valuation of unlisted holdings in companies and funds to be a key audit matter.

Key audit matters

Valuation of bonds recognized at fair value

The book value of bonds amounted to ISK 446.3 billion or 38% of total assets on 31 December 2022 (2021: ISK 418.9 billion) of which ISK 97.8 billion bonds entered at fair value (2021: ISK 106.6 billion). Reference is made to notes no. 2.7 and note no. 10 for bonds.

Trading in the market with bonds that are entered at fair value is often seldom. The valuation of bonds with little trade on the market depends on the valuation and the criteria used that may affect the outcome of the valuation

Due to the valuation of the item and the size of bonds recognized at fair value in the balance sheet, we consider the valuation of bonds recognized at fair value to be a key factor in our audit.

Audit procedures

The audit of valuation of unlisted holdings in companies and funds consisted of the following:

- The investment process was reviewed. We reviewed the methodology and assumptions of the assessment.
- Data on which the calculations and assumptions of different valuation methods were based were reviewed and evaluated.
- An independent calculation by PwC's valuation specialist on the value of a sample of unlisted holdings in companies and funds was carried out.
- In cases where valuation was based on recent transactions, those transactions were verified.
- The classification of unlisted holdings in companies and funds in the fair value level system was reviewed.

Relevant notes were reviewed.

Audit procedures

The audit of the valuation of bonds recognized at fair value consisted of the following:

- The investment process was reviewed. We reviewed the methodology and assumptions of the assessment.
- Data on which the calculations and assumptions of different valuation methods were based were reviewed and evaluated.
- An independent calculation by the PwC valuation specialist on the value of the bond sample was entered at fair value.
- The classification of bonds entered at fair value in the fair value level system was reviewed.

Relevant notes were reviewed.

Key audit matters

Actuarial position

The actuarial position at the end of the year is negative by 5.6% (2021: positive 3.5%) and the fund's assets are ISK 107.2 billion lower than the total commitment at the end of 2022 (2021: positive by ISK 57.6 billion).

The actuarial position indicates the fund's ability to meet its pension obligations. The calculation is performed by an independent actuarial mathematician and is largely based on evaluative assumptions.

This is a item with significant estimation and we consider the actuarial position to be a key factor in our audit.

Audit procedures

The audit of the actuarial position consisted of the following:

- We assessed the independence and competence of an actuary.
- The calculation process was reviewed.
- Analyzes were performed on specific life and disability probabilities used in the calculation of standard life and disability probabilities published by the Association of Icelandic Actuarial Mathematicians.
- The methodology and the assumptions underlying the calculation of the actuarial position and whether the method changed between years were assessed. The assumptions for the calculation were traced to original data from the pension fund's systems.
- Analytics were carried out on the development of pension obligations, assumptions and conclusions.

Relevant notes were reviewed along with an overview of the actuarial position.

Reporting on other information, including the report of the board of directors

The board of directors and Chief executive officer are responsible for other information. The other information comprises of report of the board of directors, which we obtained prior to the date of this auditor's report.

In addition other information comprises the annual report which is expected to be made available to us prior to publication.

Our opinion on the financial statements does not cover the other information, including the report of the board of directors.

In connection with our audit of the financial statements, our responsibility is to read the other information identified above and, in doing so, consider whether the other information is materially inconsistent with the financial statements or our knowledge obtained in the audit, or otherwise appears to be materially misstated. In addition, in light of the knowledge and understanding of the entity and its environment obtained in the course of the audit, we are required to report if we have identified material misstatements in other information that we obtained prior to the date of this auditor's report. We have nothing to report in this respect.

With respect to the report of the board of directors we have, in accordance with article 104, of the Icelandic law on annual accounts reviewed that to the best of our knowledge, the report of board of directors accompanying the financial statements includes applicable information in accordance with Icelandic law on annual accounts if not presented elsewhere in the financial statements.

Responsibilities of the board of directors and the chief executive officer

The board of directors and the chief executive officer are responsible for the preparation and fair presentation of the financial statements in accordance with Icelandic law on annual accounts, and for such internal control as determined necessary to enable the preparation of financial statements that are free from material misstatement, whether due to fraud or error.

In preparing the financial statements, management is responsible for assessing the pension fund's ability to continue as a going concern, disclosing, as applicable, matters related to going concern and using the going concern basis of accounting unless management either intends to liquidate the pension fund or to cease operations, or has no realistic alternative but to do so.

Those charged with governance are responsible for overseeing the Fund's financial reporting process.

Auditor's Responsibilities for the Audit of the Financial Statements

Our objectives are to obtain reasonable assurance about whether the financial statements as a whole are free from material misstatement, whether due to fraud or error, and to issue an auditor's report that includes our opinion. Reasonable assurance is a high level of assurance, but is not a guarantee that an audit conducted in accordance with International Standards on Auditing will always detect a material misstatement when it exists. Misstatements can arise from fraud or error and are considered material if, individually or in the aggregate, they could reasonably be expected to influence the economic decisions of users taken on the basis of these financial statements.

As part of an audit in accordance with International Standards on Auditing, we exercise professional judgement and maintain professional scepticism throughout the audit. We also:

Identify and assess the risks of material misstatement of the financial statements, whether due to fraud or error, design and perform audit procedures responsive to those risks, and obtain audit evidence that is sufficient and appropriate to provide a basis for our opinion. The risk of not detecting a material misstatement resulting from fraud is higher than for one resulting from error, as fraud may involve collusion, forgery, intentional omissions, misrepresentations, or the override of internal control.

Obtain an understanding of internal control relevant to the audit in order to design audit procedures that are appropriate in the circumstances, but not for the purpose of expressing an opinion on the effectiveness of the company's internal control.

Evaluate the appropriateness of accounting policies used and the reasonableness of accounting estimates and related disclosures made by management.

Conclude on the appropriateness of management's use of the going concern basis of accounting and, based on the audit evidence obtained, whether a material uncertainty exists related to events or conditions that may cast significant doubt on the pension fund's ability to continue as a going concern. If we conclude that a material uncertainty exists, we are required to draw attention in our auditor's report to the related disclosures in the financial statements or, if such disclosures are inadequate, to modify our opinion. Our conclusions are based on the audit evidence obtained up to the date of our auditor's report. However, future events or conditions may cause the pension fund to cease to continue as a going concern.

Evaluate the overall presentation, structure and content of the financial statements, including the disclosures, and whether the financial statements represent the underlying transactions and events in a manner that achieves fair presentation.

We communicate with those charged with governance regarding, among other matters, the planned scope and timing of the audit and significant audit findings, including any significant deficiencies in internal control that we identify during our audit.

We also provide those charged with governance with a statement that we have complied with relevant ethical requirements regarding independence, and to communicate with them all relationships and other matters that may reasonably be thought to bear on our independence, and where applicable, related safeguards.

Report on other legal and regulatory requirements

Appointment

We have been the auditors of the pension fund for a long time. In 2008, the fund was defined as a public interest entity, and we were elected auditors of the pension fund that year. Our terms have been renewed annually at the general meeting of the pension fund since then.

Reykjavík, February 23, 2023.
PricewaterhouseCoopers ehf.



Kristinn Kristinsson
certified public accountant

Statement of Changes in Net Assets for Pension Payments 2022

	2022	2021
Premiums		
Members	11,663,366	10,490,194
Employers	30,462,916	27,645,281
Transfer of rights and repayments	(51,281)	(52,358)
	<u>42,075,001</u>	<u>38,083,117</u>
Special supplementary contributions	460,215	369,334
	<u>42,535,216</u>	<u>38,452,451</u>
Pensions		
Total amount of pensions	26,344,122	22,909,210
Contribution to Rehabilitation Fund	259,444	226,901
Direct expenses from disability pensions	14,575	15,270
	<u>26,618,141</u>	<u>23,151,381</u>
Net investment income		
Net income from holdings in companies and funds	(69,512,940)	149,685,798
Net income from bonds	27,478,240	25,441,292
Interest income from cash equivalents	63,585	(772,454)
Interest income from premiums and other claims	66,955	56,252
Other investment income	(665)	(10,126)
Investment expenses	(536,615)	(494,303)
	<u>(42,441,440)</u>	<u>173,906,459</u>
Operating expenses		
Office and management expenses	1,496,541	1,305,076
Increase in net assets	(28,020,905)	187,902,454
Net assets from previous year-end	1,201,131,477	1,013,229,024
Net assets for pension payments at year-end	<u>1,173,110,572</u>	<u>1,201,131,478</u>

Balance Sheet as of December 31, 2022

	2022	2021
Investments		
Holdings in companies and funds	711,974,088	765,677,261
Bonds	446,345,960	418,955,137
Other investments	0	24,600
	<u>1,158,320,048</u>	<u>1,184,656,998</u>
Claims		
Claims on employers	3,688,203	3,416,456
Other claims	3,520	5,250
	<u>3,691,723</u>	<u>3,421,706</u>
Other assets		
Fixed assets	294,148	277,953
Cash equivalents	12,159,151	13,904,760
Total assets	<u>1,174,465,070</u>	<u>1,202,261,417</u>
Liabilities		
Short-term liabilities		
Cost incurred and income collected in advance	128,573	108,493
Other liabilities	1,225,925	1,021,448
	<u>1,354,498</u>	<u>1,129,941</u>
Net assets for pension payments at year-end	<u>1,173,110,572</u>	<u>1,201,131,476</u>
Division of net assets for pension payments		
Common pension fund	1,146,104,987	1,174,592,807
Private pension fund – Securities division	19,129,315	19,785,724
Private pension fund – Other division	7,876,269	6,752,946
	<u>1,173,110,571</u>	<u>1,201,131,477</u>

Statement of Cash Flows 2022

	2022	2021
Inflow		
Premiums	42,270,217	38,443,451
Paid interest income on cash equivalents and claims	342,269	90,168
Other inflow	372,809	191,035
	<u>42,985,295</u>	<u>38,724,654</u>
Outflow		
Pensions	26,618,141	23,151,381
Operating expenses	1,420,831	1,238,927
Investment in operating assets	71,826	42,202
Other outflow	165,751	4,412
	<u>28,276,549</u>	<u>24,436,922</u>
New disposable resources for investments	<u>14,708,746</u>	<u>14,287,732</u>
Investment transactions		
Received income from holdings in companies and funds	18,660,035	10,531,649
Investments in holdings in companies and funds	(120,760,255)	(309,012,483)
Sold holdings in companies and funds	85,758,726	285,850,231
Installments on bond principals and interest	52,829,738	64,322,293
Purchased bonds	(66,545,344)	(66,367,260)
Sold bonds	13,797,469	10,079
Sold other investments	24,600	43,801
	<u>(16,235,031)</u>	<u>(14,621,690)</u>
Increase (decrease) in cash equivalents	(1,526,285)	(333,957)
Exchange rate difference on cash equivalents	(219,325)	(794,124)
Cash equivalents at beginning of year	13,904,760	15,032,841
Cash equivalents at year-end	<u>12,159,150</u>	<u>13,904,760</u>

Financial Indicators

Private Pension Funds	2022	2021	2020	2019	2018
Private pension fund – Securities division					
Net nominal return on investment *	(3.6%)	16.9%	14.7%	18.7%	4.3%
Net real return on investment *	(11.9%)	11.5%	10.8%	15.6%	1.0%
Net real return (five-year average)	4.9%	8.8%	6.2%	6.1%	4.8%
Number of active fund members	1,173	1,236	1,314	1,363	1,478
Number of pensioners	125	135	87	84	68
Securities division has the same investment strategy as the Common Division					
Private pension fund – Ævileið I division					
Net nominal return on investment *	(7.9%)	17.4%	15.4%	12.9%	0.8%
Net real return on investment *	(15.8%)	12.0%	11.5%	10.0%	(2.4%)
Number of active fund members	2,221	2,020	1,848	1,629	1,390
Number of pensioners	2	1	2	2	0
Investment securities					
Listed holdings in companies and funds	52.2%	58.8%	64.9%	67.8%	100.0%
Listed bonds	47.8%	41.2%	35.1%	32.2%	0.0%
Unlisted holdings in companies and funds	0.0%	0.0%	0.0%	0.0%	0.0%
Unlisted bonds	0.0%	0.0%	0.0%	0.0%	0.0%
Securities in Icelandic króna	72.7%	72.9%	79.0%	75.1%	73.8%
Securities in other currencies	27.3%	27.1%	21.0%	24.9%	26.2%
Private pension fund – Ævileið II division					
Net nominal return on investment *	(5.1%)	10.7%	11.6%	11.1%	3.8%
Net real return on investment *	(13.2%)	5.6%	7.8%	8.2%	0.5%
Number of active fund members	1,352	1,293	1,235	1,146	993
Number of pensioners	25	13	5	2	1
Investment securities					
Listed holdings in companies and funds	31.6%	35.8%	44.5%	48.3%	100.0%
Listed bonds	68.4%	64.2%	55.5%	51.7%	0.0%
Unlisted holdings in companies and funds	0.0%	0.0%	0.0%	0.0%	0.0%
Unlisted bonds	0.0%	0.0%	0.0%	0.0%	0.0%
Securities in Icelandic króna	86.8%	85.7%	88.2%	84.7%	85.8%
Securities in other currencies	13.2%	14.3%	11.8%	15.3%	14.2%
Private pension fund – Ævileið III division					
Net nominal return on investment *	1.3%	1.7%	5.4%	5.8%	3.6%
Net real return on investment *	(7.3%)	(3.0%)	1.8%	3.1%	0.3%
Number of active fund members	659	673	731	775	576
Number of pensioners	37	21	16	17	3
Investment securities					
Listed holdings in companies and funds	24.8%	22.1%	22.7%	24.2%	100.0%
Listed bonds	75.2%	77.9%	77.3%	75.8%	0.0%
Unlisted holdings in companies and funds	0.0%	0.0%	0.0%	0.0%	0.0%
Unlisted bonds	0.0%	0.0%	0.0%	0.0%	0.0%
Securities in Icelandic króna	100.0%	100.0%	100.0%	100.0%	100.0%
Securities in other currencies	0.0%	0.0%	0.0%	0.0%	0.0%

* Return is calculated on the basis of FME rules (assets are not valued on daily basis)

